大同報

本報創刊西歷一九一三年
發行人　王希哲
編輯人　劉錫庚
印刷人　賀澤民
社址　新京東六馬路
電話　（滿洲國）二三八　日本　二〇九六
報費　一份國幣五分　一個月國幣壹元　郵費在外
廣告價　一行（五號字十三字）一月壹元　特別地位加倍　長期另議

粵派仍反對南京全國大會
西南政治會議擬在廣東另開國民會議

（廣東十日發國通）關於七月一日於南京召開之國民會議西南政治會議委員鄒魯對記者團語謂　廣東方面、對全國會議之召集、仍極反對、粵方領袖等、爲圖强硬運動續行對反來廣市、但西南政治會議、並擬於廣東召集國民大會云、

憲法起草會決定 中國憲法原則
初稿已起草完竣（上）

（南京通訊）中國立法院自今年二月成立憲法草案委員會即着手起草憲法草案、以爲國家制定大經大法、奠定永久之基業、歷經孫院長督率全體委員、謹愼將事、分爲六個時期循序漸進、並廣事徵集民意、以爲參考、原定第一期工作時間六個月、嗣因本年十月、召開國民大會乃將時間縮短、故截至三十日止已將第一時期之研究時期結束、從一日起即開始初稿、在研究時期中、已將憲法中主要部份、分列若干問題、逐一討論、綜計共集會十二次、小組會及聯席會、共十數次、熟籌計商、或擬定條文、或決定原則、總集工作成績、已可蔚然成帙、茲特按照問題秩序、逐得一列舉如次、俾社會人士之關心制憲問題者可得一有系統之概念、

（一）領土問題、一、領土採概括主義、二、領土非經國民大會議決不得有任何變更（二）國體問題、中華民國爲三民主義共和國（三）主權問題、中華民國主權屬於國民全體、（四）旗色問題、中華民國國旗、定爲紅地左角上青天白日、（五）、民權利問題、一、中華民國國民無男女種族宗教階級職業之區別在法律平等、二、中華民國國民、有依法行使選舉罷免創制複決之權、三、人民有身體之自由、非依法不得逮捕、拘禁審問處罰、四、人民因犯罪嫌疑、被逮捕拘禁者、其執行逮捕、或拘禁之機關、至遲應於二十四小時內移送法院審問、本人或他人得隨時請求法院、於二十四小時內提審、亦不得拒絕前項執行逮捕或拘禁之機關對於有法院提審亦不得拒絕五、人民無論何種行爲非法律已有明文規定處罰者、不得科罪、六、人民除現役軍人外、不受軍事審判、七、人民有居住之自由、其居住處所非依法律不得侵入搜索或封錮八、人民有信仰宗教之自由、九、人民有遷徙之自由、非依法律不得禁止或限制之十、人民有通信通電秘密之自由、非依法律不得停止或限制之、十一、人民有結社集合之自由、非依法律、不得停止、或限制之、十二、人民有發表言論及刊行著作之自由、非依法律、不得停止或限制之、十三、人民之財產非依法律、不得查封或沒收、十四、人民財產在不妨害於公共利益之範圍內、得自由行使、十五、人民財產因公共利益之必要得依法律徵用或徵收之、但予以補償、十六、人民依法享有財產繼承權、十七、人民有請願之權、十八、人民有依法訴訟於法院之權、十九、人民有依法提起訴願及行政訴訟之權、二十、人民有依法受考試之權、廿一、婚姻爲民族發達之基礎、受國家之保護、男女兩性有平等之權利、及互助之義務、廿二、非婚生子女、應受國家之保護、廿三、未成年之青年男女、應受國家特別保護及扶助之權、廿四、凡公務員經考試或銓敘合格者、

以減少數目爲條件 法一次償淸美債
—美銀行家向法政府建議—

（巴黎英亞社電）內閣今日會議討論經由駐華盛頓法使館財政參贊轉給法政府一美國著名銀行家之私人式建議、係關於法國一次償還美債全額之問題、以債欵作相當減少爲交換條件事云、

南京政府對新疆 先制止軍事行動
聽候中央派員處置

（南京通信）黃慕松奉派爲新疆宣慰使、前往新疆、解決新省事變、黃二十九日晨十時、特乘飛機赴南昌謁蔣委員長、報告華北最近軍情、並請示宣慰新疆方針、聞行政院對新疆事變、已電兩方制止一切軍事行動、靜候中央大員處理、秉公解決、不得再有越軌行爲、又中央黨部行政院軍事委員會及參謀本部各機關、均定各遴派專員二名、會同黃慕松赴新、協助處理、

中國航空公司 開始廣東西安線

（南京十一日發國通）東亞航空公司、刻正計畫開通廣東西安間空路之完成、並於漢口與滬漢線、西安與上海廸化線連絡、擬於本月內舉行試驗飛行云、

情報處情報課姚課長講演
亞細亞聯盟之感想（上）
中日宜合衷共濟完成聯盟 以保護亞洲維持世界和平

外交部事務官兼國務院總務廳情報處情報科長姚任氏、應新京放送局之請於八日下午五時至五時三十分、廣播演講、題目爲『關於亞細亞聯盟的感想』、茲覓得放送原稿、登錄於次、以供留心亞細亞問題者之參攷焉、

今天承放送局邀請鄙人演講趁此機會、將鄙人對於亞細亞聯盟的感想大略與諸君討論一下請諸君不吝指敎爲幸關於亞細亞聯盟、及大亞細亞主義等問題、早就有人主張、但一向尙在醞釀之中、自從此次日本帝國、本養正誼和義憤、毅然脫退國際聯盟以後、這個亞細亞聯盟的問題又應運發生、凡我亞細亞民族、稍有世界眼光、及通達時務的人、都感覺到我們亞細亞同胞、有趕快團結起來共禦外侮的必要、所以近來提倡亞細亞聯盟的人、一天多似一天大有高唱入雲一日千里之概、而各方面人士、對於這個問題、熱心研究、和極力擁護的亦不在少數、所以鄙人亦擇這個問題作爲演講的題目與諸君討論討論我們亞細亞民族在文明上、在文化上、在道德上、均有悠久的歷史、和崇高的地位現在我們的物質文明、與歐美比較、雖然相去甚遠、然而我們文化之早、遠在歐美以上、至於我們的精神文明即東洋崇高的舊道德、更非歐美人所能望及、但是我們亞洲人、護守繩墨、故步自封、祇尙保守、不知進取、精神上文明、雖依然存在、然物質上文明、遂不免落伍了自從十六世紀尤其是十八世紀以後、歐勢東漸、大施侵略主義、亞洲諸國家、處在歐美人束縛與侵略之下、一切自由、都被剝奪、幾至一蹶不振、不能自立的地步然而在過去一百年間、並亞洲非但不思自强、反而忘却他自己所有、尊貴的文明、和崇高的道德、低首下心、極力模倣歐美的物質文明、以致亞洲原有的精神文明、幾乎喪失殆盡、最足異的就是我們亞洲人自己的事情、自己不能解決、反而去求歐美人替我們解決、替我們裁判、譬如此次中日問題、要交國際聯盟去解決一切、這就是一個比例、（未完）

膠濟鐵路
換重鋼軌加行快車

（濟南通信）邱偉宴客、韓以下軍政法界及熊斌葛光庭等二十人全到、歡洽談笑、葛中止返靑、據談膠路籌開急行車、縮短行車時間、故換重鋼軌、刻換至丈嶺、但如他路先實行、膠路亦可提前辦靑濟間普通快車、現需十小時三十分者、將縮至八小時三十分、

南京天文台 購新天文望遠鏡
由德運南京即可應用

【南京通訊】中國於天文事業早有研究、南京欽天山氣象台、有一千五百年歷史、最近中央研究院、尤爲注意、更將建一極大天文台於紫金山、其天文主要工作、爲世界經線、太陽活力、大陸磁性之關係、及短星期宿之變態、南京天文台之建設、蓋爲遠東之主動、而嚮導各方與世界協力研究者也、該院最近由德蔡司廠（ZEISS）購置之天文望遠鏡、係一反射望遠鏡、鏡筒下部有一鍍銀之拋物面反射鏡、其直離爲二十四英寸、焦點距靈爲一六英尺、鏡筒之前部、有一小平反射鏡、置於光軸四十五度處、如此大鏡向則反射而得備直接之觀察、其次可以一相類之凸鏡、以代平反射鏡、而使映像、由中心孔射出於大鏡後之觀察處、爲鏡筒之下部、其反射鏡系之焦距爲三十三尺、在大鏡筒之旁、且與其並行者、爲一八英寸透鏡、十英尺焦距之較小望遠鏡、此副鏡乃備大鏡筒攝影露光時、而作觀察星宿之用、又有特製活動台椅、用電力機械與天體同時移動、有極精密機鈕、及其他一切、完全用電力運用、準確靈巧、無與論比、同時可供多人觀察天象、爲世界最進步遠東僅有之天文鏡、價值十二萬馬克有奇、大鏡專備攝取天空星宿及光記錄刻已裝運到京、一俟紫金山天文臺落成、即可應用、除望遠鏡外、該院又廣置其他天文儀器多種、

日益露骨
中央軍之內訌

據最近達到某機關之情報稱于學忠等之舊東北軍將領、察知何應欽企圖整理雜軍、及舊東軍、形勢已呈險惡化假設由外部有所刺激幾時可表面化均難豫測、狀態極爲切迫、駐津之方振武軍、因不沸中央之方針、蔣介石且發出討伐之嚴命云、

蔣介石密使 在范家屯被捕
經警廳送法院

去年十二月以來、在東鐵南部線三岔河居住之趙英山、高志謙兩名、暗通聲息與張學良、受密令在滿洲國內組織赤血抗日軍、本年一月中旬、潛入范家屯、密秘募兵中、探知以上情形之范家屯警署、即時將以上兩名逮捕護送新京、爾後首都警察廳特務科、嚴重訊問結果、趙自供受蔣介石之密令、並被任命爲赤血抗日軍軍需長之旨、當局並未施嚴峻之訊問、該犯即慨慨而自供不諱故昨十一日將該犯及訊問書一併引渡於新京地方法院、

始終滿意

粉刀王香烟

C1-238

只有一種眞正

韋廉士醫生紅色補丸
其他紅丸均是影射冒品

臨海律師證明 韋廉士醫生紅色補丸之功効

浙江臨海二元巷八號黃漸仁律師來書云『鄙人前患身體虛弱精神萎頓腰背痠疼等症屢藥罔效後試服韋廉士醫生紅色補丸卽覺大瘥精神漸增體氣漸復不久諸症悉愈腦力復强是誠補藥之上乘也』諸君須知治愈黃律師者乃補血健腦馳名天下五十年之韋廉士醫生紅色補丸也是故影射冒品務宜拒用爲要

各藥房均有出售或直向上海江西路四五一號韋廉士醫生藥局購備每瓶一元五角六瓶八元中國境內郵費不取

黃漸仁君玉照

治咳嗽傷風喉胸等症 君須吸入治療
韋廉士吸入止咳片 薰治肺經

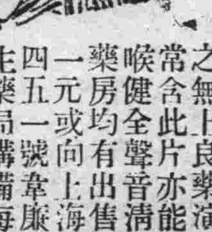

免除此類疾病是乃最佳之法因其病源原在氣管與肺需要治療者亦即此處然則服用入胃之咳藥果何爲乎但試韋廉士吸入止咳片便知其効何等迅速其片含在口中緩緩鎔化卽發芬芳爽適而具有偉大治療力之汽體隨呼吸週循呼吸器全部蓋能直接達及氣肺管與者祇有汽體耳此汽到處氣管之積疾卽化發炎之膜衣滋潤喉際之痛瘯漸消致病之病菌亦滅如是快意地迅速地君已治愈喉胸各症矣韋廉士吸入止咳片擔保不含任何有損藥物老少男女一例適用實爲治療喉痛咳嗽哮喘氣管支炎失音胸悶呼吸困難各症之無上良藥演說家常含此片亦能使咽喉健全聲音清亮各藥房均有出售每瓶一元或向上海江西四五一號韋廉士醫生藥局購備每瓶一元二角郵費不取

以撤廢治外法權爲目標 確立我國司法制度
以九百萬元建樹三大要政
囚犯亦將受王道恩惠

滿洲國司法部、以確立司法制度爲撤廢治外法權之前提、決於大同二年度豫算、以九百萬元、樹立如左三大方針、

一、司法官素質之向上
二、司法機關之整備
三、監獄設備之改善

而傾以主力、以期其完成、其第一步爲招聘日本司法官、同時並派遣司法官到日本留學、並於新京設立司法官練習所、俾講習一年、而謀司法官素質之向上、以副新京名實、同爲司法機關之中心地、更設高等法院、除集中最高、高等、地方各方法於新京外、興安省亦開設高等法院、整備對蒙古人之司法機關、並改良全滿各地之監獄設備、改善囚犯之待遇、俾囚犯亦得浴於王道主義之恩惠、其收效爲何殊堪期待、

俄方倘再無誠意 即閉鎖綏芬聯絡線
李督辦提議開改組會議

【哈爾濱十一日國通】李中東路督辦、十一日午前十一時、在理事會訪問庫芝內歐夫氏、督促機關車貨車之返還後、並提議開催關於改革東鐵機構之會議、而蘇聯側受諾與否、不得豫測、滿洲國側、對於蘇聯倘不返還貨車更拒絕舉行會議時、即看做爲無誠意、當實行最後的手投、即封鎖綏芬之轉轍器是也云、

不但恐影響於一般之誤解、且關於日本政府之立場、有招來外間相當疑惑之虞、並

蘇俄機關報紙 誣稱東鐵問題
日本爲其指導者

（哈爾濱十一日發國通）幾者、與達士在同一系統之蘇聯機關通信樓士達通信、關於此次之東鐵貨車機關車、並貨物通過問題、揭載謂駐哈森島總領事、爲滿洲國側駐哈外交機關、並東鐵南滿國側當局之直接指導者、該領事恰爲此次問題之裡面的中心人物云云、完全爲信口雌黃、毫無根據之報道、對以上之報道、前日森島總領事訪問駐哈蘇聯領事斯勞芝基氏、力述爲斯議僞之報道、要求使之迅速更正取消記事、對此之蘇聯總領事、當答稱、對於以上要求、應即轉達於本國政府之旨、

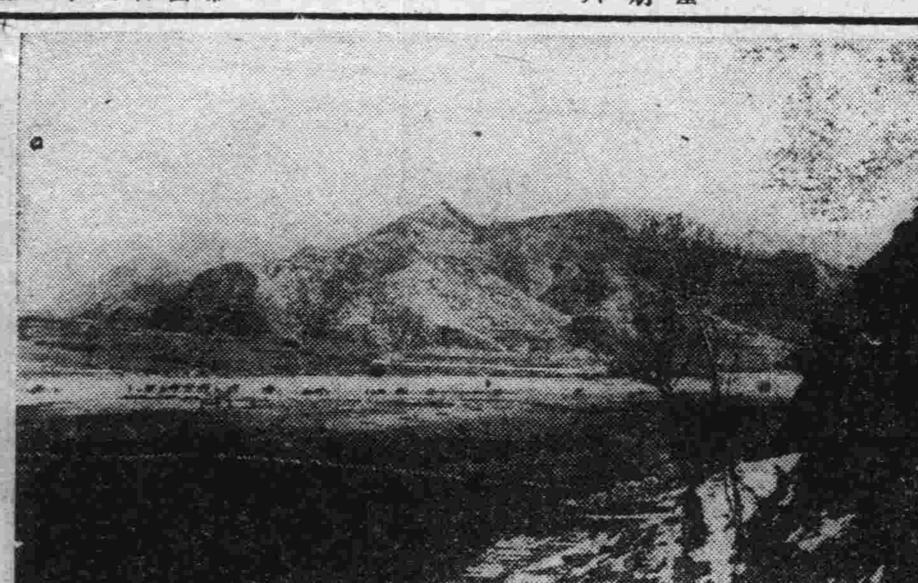

界嶺口附近進軍攝影

美國提出之關稅休日案
關係各國皆受諾

【華盛頓九日發國通】關於美國政府之關稅休日案即關稅停止競爭日本、比利時、意大利、德國、均有表明受諾之意、而更至九日、英國政府亦通過關稅休日協定案、故事實上關稅休日案、有無礙成立之模樣云、

我國要求英領 赤化反滿之 外國記者出國

（哈爾濱十日發國通）由滿洲國當局、一再勸告、舊態依然不改、揭載赤化反滿的記事、之哈爾濱黑拉爾得新聞英國系猶太人幸布森、外交部北滿特派代表施履本氏、對該人於十日午前十一時、訪問英國加爾吏金總領事、要求於一星期內須放逐幸布森於國外、同時警察當局、亦命幸氏停止其營業、

宋子文晤美總統 交換經濟會意見

【華盛頓發國通電】八日在白宮與羅斯福大總統公式會談之宋子文氏、九日又與國務長官、赫爾氏、及專門家會談、關於經濟會議中心議題之通貨、及國際貿易問題交換意見、其會談內容、與英國以下各國代表等之豫備商議大體同樣、赫爾長官並關於國際經濟會議美國政府之方針、更望中國協力惟中國乃銀本位國、因銀貨之騰貴、購買力之增加、亦有緊密之利害關係、故於關係上、當即對於銀問題、交換雙方詳細之意見、

日皇批准 奧村事務官來滿
日滿通信社事

【東京十一日發國通】日滿通信會社設立條約之御諮詢案在十日之樞府本會議可決、並御批准書、已經賜下故外務省亞細亞第三課奧村事務官、携該御批准書、十二日午後九時五十五分、由東京驛出發、赴往新京云、

興安省區分四省
分省各置省公署

敎令第三十七號公佈興安分省公署官制中修正之件中、大同元年敎令第十七號興安分省公署官制中修正如左、

第一條、興安省、分爲興安東分省、興安南分省、興安西分省、及興安北分省、之四分省、各分省置分省公署

本令自公布之日施行、至於大同元年、敎令第十二號、興安省分設三分省之件、於大同二年五月十日廢止之、

湯崗子娘娘廟 執政派代表參拜

溥執政、以湯崗子之娘娘廟、爲期在邇特派大禮官許寶衡氏、外交部總務司長朱之正、秘書葉堯公、及朱叔河等四名、爲代表、前往參拜、因湯崗子之娘娘廟、在建國之前數年執政曾在該地爲暫時之靜養、而對於該廟信仰甚深亦一香火因緣也、執政特於去年冬季曾獻納廟碑云

中國政府決定 駐外公使

（天津十二日國通）國民政府外交部決定駐外公使如左、

駐捷克　李錦綸
駐波蘭　錢泰
駐西班牙　金問泗
駐和蘭　胡世澤
駐瑞士　張謙
駐意大利　張韻海
駐葡萄牙　張乃燕
駐白耳義公使　未定

竹內司長赴吉林

民政部、總務司竹內司長爲參加此次監察院去吉林審核各機關收支情形、及其他事宜於十一日午起身赴吉、迄於今明日返京云、

灤河以北居民 歡迎日本軍再來
＝揭國旗貼標語＝

【建昌營十一日國通】灤河以北居住民、苦於中國軍閥之苛斂誅求、雖在平時亦似在戰國時代之爭亂中之狀態也日本軍義者因膺懲中國軍進入灤河以北之地點、當撤退關外之際、住民推舉代表、及各縣長、爲維持治安、提出請願書、懇求日本軍之駐留、對日本軍有非常之信仰而就中建昌營、非常歡迎日本軍之再來、按戶均高揚趕製之日章旗、到處均貼有『歡迎大日本軍』『歡迎滿洲大同國』、等之標語、其親日之情況眞出人意料之外、而由此可以想像舊軍閥之惡政將如何使彼等善良之人民處於水深火熱之中也、

鑑於日滿俄關係之深密 日將對俄發通牒
期合理的解決各問題 以平靜三國國境糾紛

【東京十二日發國通】關於東鐵鐵道問題之日俄並滿俄交涉、目下在莫斯科、東京、及哈爾濱三處、各自進行交涉、而五月十二日爲由滿洲國側向蘇聯要求返還東鐵貨車之最終期限、故日本外務當局、正腐心此對策中、而在日外務省對於滿洲國之外交方針、無何等干涉置喙之餘地、自不待言、所以關於東鐵問題依滿洲國獨自之見解、乃當然之理也、然而現在日俄關係、以東鐵鐵道買賣問題爲始、以及解決日滿俄三國之國境紛爭、設置協同委員會案等問題、堆積如山、因之、就日滿俄三國關係上、在可能限度、宜進行合理的、且圓滿的解決、基於以上方針、所以急於對俄通牒之起草也右通牒當於近日內交附於蘇聯側云

奉天省內添設 三等郵局

交通部茲將奉天省八溝子立山、兩處郵寄代辦所停止在遼陽鞍山、東大街、設立三等郵局、並在該縣大什字街、設立立山郵寄代辦所、業於十日開始收發信件矣云

中野砲兵少佐 榮轉砲校教官

事變以來迄至今日爲關東軍作戰參謀、而從事不眠不休之活躍之中野砲兵少佐、此次榮轉千葉砲兵學校教官、十二日午前九時、在代理軍司令官萬城目謝官、小磯參謀長、岡村副長、橋本憲兵司令官、多田少將等、關東軍首腦部以下五十餘名之盛大歡送中、由新京出發而就赴任之途矣、

新京瑣譚

舊政權時代、司法辦理不善法官賄賂公行、囚犯受盡虐待、玆者我司法當局、爲去舊更新計、決定二年度中、養成優良之法官、改善監獄之設備、將來施行之後、其俾益於民權、惠及於囚犯、必有非常之期待矣、

◎凡事經多數人之習尚遺成者謂之習俗、相沿愈久、從之者日衆、昨日娘娘廟會、人山人海、即其一例也、當此新國創建、釐正舊習之際、對於善而無弊者、宜保護之提倡之、對於有害而無一利者、宜矯正之取締之、利用民俗集會期日、而宣揚王道亦好期機也、

◎零賣所、爲迎合社會心理、多有暗藏女招待者、亦有艷君子携流娼同榻吸煙者、此種行爲殊與風化有關、聞吉林警廳、已規定嚴厲取締辦法、新京爲國都觀瞻所繫、尤有加嚴禁止之必要、況出入煙館者良莠不齊、維持風化、即所以維持治安也、望地方當局加以注意也可、

不承認我國旅券者 我國亦不承認其旅券
外國領事蔑我主權當採適當手段

據日內瓦方面新聞報告、國際聯盟之不承認滿洲分科委員會、本月十日、審查報告書之結果、實行不承認滿洲國一節、殆不可能、徒足暴露聯盟之能力薄弱而已、據測聯盟縱行採擇報告書、對於滿洲國之存在與發展、當無何等妨礙、唯關於旅券一節、聞國聯擬認爲滿洲國之旅券無效、若果實行、則持有滿洲國所發之旅券者、將不能旅行於外國、滿洲國政府對於此問題、當根據相互主義之原則、對於不承認滿洲國旅券之該國家的旅券、亦不予承認、因此、在此次新設之國境旅券檢查所、當然拒絕查證、當局對此、正在研究應付辦法中、又國聯實施報告書之舉、爲日尚早究竟如何情形、現尚未明、關於旅券問題、因滿洲國旅行海外者、現在爲數甚少、感受困難者乃在對方、再者外國領事來往之際、如有蔑視本國主權等行動、當採取相當之手段云、

地方事業必須 呈請民部核辦

民政部地方司、訓令双城縣公署、爲該縣萬國同盟紅十字會、所辦貧民救濟所各事務、均逕呈國務院、實屬不當、查對各地方所辦之慈善團體、以及救濟敎化事項、爲本部直轄管理、且向有定章、該縣內嗣後關於各種慈善救濟事業、勿再呈國務院並希飭知紅十字會、再有何等事務時均由該縣署轉本部、以重手續云、

熱河鹽署 月內成立

熱河省、鹽務分署、暫由奉天稅務監督署派員組織籌備一切、現該署已派王允青、于惠霖二人前往、從事籌備一切、聞決定於五月內、可告成立云、

美慕鄰邦王道 察哈爾蒙王來京

本月廿日、由赤峯搭飛行機到達新京之蒙古王、西烏珠穆沁、東浩濟特、東阿巴嘎喇沁左旗、阿巴嘎前旗右翼、阿巴嘎前旗左翼等各旗之王族、十三日午前十時半、晉謁執政、同午後三時面會武藤軍司令官、十五日由新京出發前往奉天、湯崗子等處參觀、經由大連而就歸途、再西烏珠穆沁、東浩濟特、東阿巴嘎之各旗王、居住於察哈爾省、爲滿洲國外之蒙古王也、而均聽到善隣滿洲國之王道樂土、不遠千里而來新京、一見民衆謳歌善政、莫不喜形於色焉、

中國側急修 楊村蘆台間鐵道
或將惹起列國之干涉

【天津發國通電】中國側由軍事上之見地、在極秘密中進行其計畫之楊村蘆臺間鐵道工程、已決定開工、北平鐵路局技師、及線路工人百五十名、於前日秘密由天津去蘆臺矣、依該線之開通、中國軍通過天津在短時間可以進入灤東、而該線之敷設與列國之北寧線警備問題、於複雜之關係、又與北寧鐵道之投資國之英國亦有利害密切之關係、由種種意味觀之將爲相當論議之起因也、

不承認滿滿國 分科委員會開會

【日內瓦十日國通】國際聯盟諮問委員會、不承認滿洲國分科委員會、十日午前十一時開會、亘二小時之討議、對此承認加以多少之修、正添附分科委員會之勸告十三日提出於諮問委員會云、

本月十五日滿期 日華關稅協定
此後當按新稅徵收

【南京十一日發國通】關於本月十五日、滿洲之日華關稅協定、關務署要人談話如左、日華關稅協定、本月十五日已屆滿期、而由十六日午後一時、依民國二十年關稅實行之日所定之新稅率以徵稅、自不待言、以上在今明日中、由總稅務司、當向各關發出施行之命令焉、南京之商務總會提議協定滿期後之禁止日貨輸入、然當國交尚未斷絕以前、仍感困難耳云云

得慶更生之 全寧赤峯二縣
今昔政治經濟比較

滿日兩軍入熱河省後由全寧赤峯二縣觀之、兩縣之縣政完全一變爲新縣政、而開始政治焉、該方面之治安維持由滿日兩國軍警及地方自衛團、縣公安局、相互間取連絡而擔任、在治安之恢復之時、迄至現在已經疲弊之一般農村、亦漸呈活氣、此種事實不容否認也、就中滿洲國政府、實[illegible]減輕鴉片稅、對於疲弊之下層呻吟之罌粟之國之全農民、予以一大福音也、玆就全寧赤峯各縣所揭載之具體的調查觀之、本稿之大部分、可謂在赤峯之記述也、

全寧縣

全寧縣、先有三萬人口、而現在約減至二萬人矣、在此處已至客春、尚有設治局、然因財政的關係、大同元年四月已經廢止矣、玆據民衆代表之談話、衆口一詞攻擊軍閥之惡政如左、『軍閥之苛斂誅求、與惡政之結果、全縣已達疲弊之極點人口減少之一原因、移住於縣外者、非常之多故也、但由滿日兩軍之驅逐湯玉麟之魔鬼竟布新政以來、就中布告減輕鴉片稅之結果、地方民衆均謳歌善政、而漸歸來之居民亦益見增多、種植鴉片率比較去年、遽然加多矣』

赤峯縣

赤峯縣爲交通商業貿易上之一大中心地、物資之集散、極爲頻繁、就中赤峯城內、自古乃極稱熱鬧之他點而現在亦無其繁盛經濟的甚爲疲弊也、數年前之人口已達十六萬三千七百餘人現在已減少約八九萬人矣、又耕地面積前者有七千頃、而現在減至三千七百頃、農村到處呈廢墟之象、其原因如下、

一、湯玉麟之苛斂誅求、
二、對鴉片之多額課稅、
三、軍閥之擾亂、
四、與人民以幾無價值之興業銀行紙幣、而徵收現大洋、

因此惡政之結果、遂致財政局及徵收局之稅款收入、大爲激減、招來各種機關之經費不足、與官吏薪俸之積壓各機關之機能、萎縮沈滯、而益課徵不正之惡稅矣、例如官吏之薪俸積壓十一個月縣公局職員則積欠一年餘矣、又課人民之稅金、

一、畝捐、全縣之官地舊有面積數有七千四十五頃、而因惡政之結果與連年之災荒、人民逃亡現在已減至三千餘頃、徵稅實在收入已減至半數矣、此項稅率每畝一年征收大洋二角四分也、

各地商況

五月十二日

金銀

倫敦銀塊	一九片三分一
同遠卯	一九片八分一
紐約銀塊	三四仙二分一
孟買銀塊	五八留比四分一
上海標金	九四六、五〇
新京足金每兩	一〇〇、〇〇
新京紋銀每兩	一、四四

匯兌

英美滙兌		三弗九六仙三分一
美日滙兌		二四弗一〇仙
中美滙兌		二五弗一二仙
上海英滙	賣	一志三片六分一
	買	一志三片八分一
上海美滙	賣	二五弗〇分一
	買	二五弗六分〇
上海東滙	賣	一〇三元七五〇
	買	一〇三元二五〇
日本英滙	賣	
	買	
日本美滙	賣	二四弗〇个〇
	買	二四弗八分一
營口滙上海		末
大連滙上海		九六元七五〇
大連滙烟台		九五元四五〇

錢鈔

新京滿洲中央銀行官行

滙上海	七一兩
國幣合現大洋	一百元
同兌哈大洋	一元角五分
同兌吉大洋	二元三三角
國幣每元合官帖	五百吊
現洋每元合官帖	五百吊
奉字每元合官帖	五百吊
哈洋每元合官帖	四百吊
吉洋每元合官帖	三百八十五吊

城內現行

鈔票每元合金票	一元〇六分五
哈洋每元合金票	七毛九分〇
現洋每元合鈔票	九毛三分五
奉字每元合金票	九毛八分八
金票每元合官帖	五百〇七吊
鈔票每元合官帖	五百四十吊

金融市場現行

國幣對鈔票

	本日午前	昨日午後
開行	一〇七、〇〇	一〇七、五五
大價	一〇七、五五	一〇七、八
小價	一〇七、〇〇	一〇七、五五
下市	一〇七、五五	一〇七、五五
交數		

金票對鈔票

	本日午前	昨日午後
開行	一〇五、二〇	一〇五、五〇
大價	一〇六、二五	一〇五、四五
小價	一〇五、〇〇	一〇五、〇五
下市	一〇六、一〇	一〇五、四〇
交數		

▲奉天▼

國幣對金票　五月十四日卯

	本日午前	昨日午後
開行	一〇一、二五	
大價	一〇一、三〇	
小價	一〇一、一〇	
下市	一〇一、一〇	
交數	四四萬元	

同現行　九八、七〇

國幣兌鈔票　五月十四日

	本日午前	昨日午後
開行	一〇七、九〇	
大價	一〇七、九〇	
小價	一〇七、五〇	
下市	一〇七、八〇	
交數	一三萬元	

同現行　一〇七、九〇

▲大連▼

金票對鈔票　五月廿七日卯

	本日午前	昨日午後
開行	一〇六、七〇	
大價	一〇六、九〇	
小價	一〇六、五〇	
下市	一〇六、六〇	
交數	四〇九萬元	

同現行　一〇六、四〇

▲安東▼

鎮平銀對金票　現行　一四三、九〇

商品

▲開原▼ 國幣對金票　現行　九八、七〇

▲哈爾濱▼ 國幣對金票　現行　九八、八〇

美國棉花

現行	八、九五
五月卯	八、八九
七月卯	八、九五
十月卯	九、〇二
十二月卯	九、二二
一月卯	九、四一
三月卯	九、五六

印度棉花

卜羅吉印	二三二留比
沃謀拉印	一九八留比
邊高魯印	一七二留比

大阪三品（綿線）

現行	一九五、三〇
六月	一九九、六〇
七月	一九四、四〇
八月	一九四、三〇
九月	一九四、五〇
十月	一九五、五〇
遠卯	一九五、五〇

橫濱生糸

近卯	五五、五〇〇
遠卯	五八、七〇〇

神戶豆餅

現行	七八〇、〇〇
本卯	八〇九、〇〇
遠卯	八一九、〇〇

▲大連▼ 豆餅（一塊鈔票價）

現行	一、五一五
五月半	一、五〇五
六月半	一、五二五
七月半	一、五四〇
八月半	—
九月半	—

豆油（一箱鈔票價）

現行	一三、七五
五月半	一三、六〇
六月半	一三、九〇
七月半	—
八月半	—
九月半	—

米糧

▲新京▼ 城內米糧現行

紅糧	六角八分
秫米	九角六分
小米	一元八角
粳米	三圓四角
吉豆	二圓八角
小豆	一圓八角
元豆	一元五角二分
稻米	四元二角
豆油	一角六分四
豆餅	四角八分

▲大連▼ 大豆（百斤鈔票價）

不帶皮	四、八七
帶皮	—
五月卯	四、八六
六月卯	四、九〇
七月卯	四、九五
八月卯	四、九八
九月卯	五、〇二

高粱（百斤鈔票價）

現行	二、三三
五月卯	二、三〇
六月卯	二、三五
七月卯	二、三七
八月卯	二、四一
九月卯	—

▲哈爾濱▼ 大豆（一普布哈洋價）

五月卯	一、八二五
六月同	一、八三七
七月同	一、八五〇

小麥（同上）

五月卯	一、四六〇
六月同	一、三九五
七月同	一、三九〇

省公署施政要聞
充實各縣防匪械彈
改革機關決算制度

(奉天特訊)奉天省公署、以近來各地股匪衛斥、爲求治安鞏固之計、特於日前通令各縣公署、略謂國家安寧、端在地方官佐之維持、方今國基初奠、對於地方治安尤當特別注重、以求安謐之途、今者夏防臨邇、跳梁之輩紛起、各該縣槍械之設備、充足與否、不得而知、仰遵令將槍械子彈之詳確數目、速報來省、以憑考核、其不足者、由省酌予發給、以資防匪、而重公安云云、

(又訊)省公署總務廳、以各機關每月呈報之經費開銷並決算書、向不分項及粘帶憑單、致廳內考核、極費手續、並其預支經費又無預算呈報、此皆於定章有相違忤、月之十日、該廳特令行政機關一體知照、嗣後倘再呈報支出決算、均須詳爲分項、一律粘貼憑單、並預支經費時、事先將理由呈明、以便考森、其除政費支銷外、有不正當之支出、一概不許列銷云、(簡)

滿洲博覽會之
各種特設館
確定者廿餘處
現在報名者如雪片飛來

(大連通訊)滿洲大博覽會接收特設館報名確定者、已有二十起、計加未定者共有二十八起、其外如特賣館廣告塔等之建設報名者、亦極爲踴躍、如將滿洲國館兒童國館等合計則有三十五萬坪廣大之會場、刻下已幾無餘地其中本館一號館、爲四百坪二號館二百五十坪、三號館六百坪、四號二百五十坪、五號館六百坪、別館一號館一百五十坪、二號館一百五十坪、三號館三百六十坪、建國塔士俗館一百五十坪、其他演藝館二百八十坪、及迎賓館、事務局、看護所、消防詰所警察詰所日本各地其他特設館已決定者如下、

▲東京四百坪▲京都六百坪▲大阪四百坪▲名古屋四百四十坪▲兵庫二百坪▲廣島百十坪▲岡山百五十坪▲靜岡百二十坪▲福岡百八十坪▲奈良百二十坪▲北海道百二十坪▲朝鮮二百坪▲臺灣百五十坪▲八幡九十坪▲關東廳二百坪▲滿鐵二百五十坪▲滿電二百三十坪▲三井百五十坪▲三菱百二十坪▲住友百二十坪▲▲瓦斯會社六十坪▲森永製菓五十坪尚未確定者爲滿洲國、之特設館、福昌公司小筏會社、模托會社、東亞煙草三館、廣告塔、大阪商船、濠索里達母膏、味之素、日清製油、滿洲油漆等會社、於場內設置之各種娛樂品、大體殆已決定、其外福原氏之海女館奈良之歷史館、日光館赤穗館、招待室、奇術、魔術戲園、動物園等報名者、亦如雪片飛來、該會事務局現正選擇設置場所云、

影院騙人
有聲片變爲無聲片

(奉天訊)奉天市商埠地有著名之○○有聲電影院、於七日起放映中國有聲影片、啼笑姻緣、該院特別宣傳、大施鼓吹、致開演日、一般往觀者、大有人滿之患、原因該片之號召力、係語言容易明瞭、不料據一般觀看者云該片爲十本、前八卷完全無聲、與普通影片無異、後二卷雖然有聲、多是神情與語言不合、且發出男女說話之聲、好似獸鳴、絲毫聽不清楚、然而花了許多錢、弈了長途道路、受此一騙、實令人懊喪云云、

擴展省市教育
設專開校三處
教育廳之新興學計劃

(奉天特訊)奉天省公署教育廳、韋煥章廳長、對於改革教育不遺餘力、前者曾擬訂社會教育宗旨法制、呈准省政府、前開教育廳於上週間之週制教育研究會間、議決設立第一男女體育專門學校一處、美術專門學校一處、音樂專門一處、附於美術校內、商業專門學校一處、其體專校因計劃籌備頗費手續將來或附設於商專門校內刻正由教廳學務科籌備一切、所有校舍、除已有者外、將來將舊東北大學一部移出、作臨時佔用云、(簡)

三縣剿匪捷音
鄧劉匪部全被擊潰
田英股匪殲滅殆絕

(奉天特訊)奉天全省各縣之股匪、被國軍及友軍之剿捕已屢見捷報之音、匪勢屢屢敗潰、將有殲滅之狀、昨日所記各縣之剿匪捷報、已足見匪徒末運、玆據當局發表此次派遣出討伐各地匪賊之軍隊、完全抱定殲滅宗旨、故各部匪徒雖經一再擊潰、軍隊爲求澈底之計、亦一再窮追、不使其有一名漏網者以留餘患、故近日來各縣剿匪捷報、無日無之、玆記數則於下、

(岫岩)在盤踞岫岩各地之匪首劉景文、原係鄧鐵梅之幹部、該匪率領不下三千匪徒佔據之地、是在三區以上、不時攻城陷陣、各地警隊無抵抗之實力、故由省派出軍隊與日軍貴志中隊協力往剿、於上月二十日抵岫岩後、與匪接戰數次、匪人仗聲勢浩大、一味玩抗、經國友二軍竭力痛擊、現已處屢戰屢敗形勢、最近該縣之呈報、劉景文匪首因械彈告盡、無法支持、由岫岩西南長新店竄出、奔馳三晝夜、現佔據伏石山、而軍隊正在追擊中、務以潰滅爲結果云、

(鳳城)鄧鐵梅率全匪之主力佔據鳳城、預謀不軌、雖經剿潰數次、而烏合易聚、近經遼河警備司令王殿忠之部隊與友軍追剿、已將主力擊散、奔逃於各縣、故開原昌

之、故該匪部到處不安、己呈無潛身狀態、殲燼之期約在不遠云、

(康平)久踞據康平彰武之匪首田英、其手下足有三千匪黨之多、到處焚殺搶劫、曾經奉警備司令部隊剿除兩次一擊則潰、不擊則聚、是以近來爲殲滅匪黨、特由友軍玆據該縣之情報、現該匪等已困於康平西南方、被軍隊包圍有十餘日、將有一鼓而滅之勢云云(簡)

好人難作
鄭蔭清與田光明
由恩生怨之趣聞
作好人難

(哈訊)有鄭蔭清者約三十歲向以小商販爲業在大新四道街廿五號院內租房而居、田光明(七十一歲)以買賣破衣爲業、上年水災後、即住在東鐵收容所內、田與鄭從前僅止認識本年二月間田見鄭房內寬大、要求同居、以便恢復業務、鄭以情面難却、遂允其請詎田由收容所移至鄭寓後、僅止半月、即患半身不遂之症、通身不能動轉飲食既須人代喂、便溺尤賴人扶持、併爲傾倒、此則均由鄭爲之辦理、併爲延醫治藥、用有錢不過十數元、用完以後、即全由鄭代墊、是鄭對於田、不啻一極孝順之子、於此兩月有餘、鄭因服侍田病、已業亦輟、素所積蓄之數十元、亦全耗盡、至此不但房租不能交上、即飲食費亦將無所出、好在田病已有起色、略能活動、不得

療、已經來車、而彼竟謂住院危險、亦拒絕不去、鄭以經濟關係、不得已將其背出放在院內、遂即退租、自已住在客棧、田竟放言謂、鄭將對彼如果不理時、彼對鄭將有不利之告訴云、田以七十歲之老人、得恩不報、反欲仇視、今後社會上、恐將無有好人云、(生)

財務局長
限定上班時間

(鐵嶺)財務局劉局長、以本局各科職員、每於上午八時上班、均須攜章、到局長室簽到、惟恐日久疏懈、乃於今十日起、再諭知各員、一律遵照簽到云、

振興新農村
實業廳正規劃中
通令各區調查各項狀況

(奉天特訊)奉天省公署實業廳、以奉天全省農村、希受兵匪之蹂躪、已達極疲憊之點、原滿洲國以農立國爲宗旨、對於是項疲乏農村之救濟、非加以澈底不爲功、聞該廳之新興救濟農村計劃、刻正在通盤計劃中、並通令各省區調查以下事項、一、農村被害之經過及受災之輕重、二、農事以前獎勵之設施、並各農業試驗增之設施、三本年春耕貸欵之發放情形暨春耕之狀況云(簡)

警務局長
將檢查分所內容

(鐵嶺訊)各區警察署及各分所、爲直接人民統治之機關故關於警政之進行、極爲重要、是以欲改善警政、須由整理分所入手、警務局馬大鳴局長、有鑒及此、除近日施行校閱各分所隊外、並於各所內部、應行整頓之一切方針特別注意、乃飭令督察處、擬妥檢查各分所內部之辦法十條、以爲若手整頓分所之標準、誠如斯則警政前途、必有良好之結晶、而實行模範警察區之計劃、將不難實現云、

新教育之彙聞
創學生思想指導會
民衆學校六一開課
倡辦學生語言競進

(奉天特訊)奉天省公署教育廳、韋煥章廳長爲使各校學生思想純潔、並明瞭國家真義起見、特擬定於日內主催學生思想指導會、會址已採定爲省教育會內、此會採用委員制、由各委員擔任指導責任、至於各委員由各中小學校校長教務主任等擔任之現在該廳正擬定會章、一俟擬畢即可施行會事云、

(又訊)民衆學校之籌劃恢復已迭記前報、玆經教育廳擬定、暫行開辦市內十二校、計省一二三四小學各開一班省一師及女師附小各開一班、市三八九十十一小學各開一班、縣師範及第一女中各開一班、每班招生五十名、多者不計、其課程以國文、珠算、算術、日文爲標準、各校純限於六月一日開課、故各校正在招生云、

(又訊)教育廳爲倡辦日滿語言協和、對於各校日文一科特別注重、玆爲鼓勵各校生熟練日文之計、特發行令各校倡辦日本語語言競進會使學生常久練習、將來由廳主催大會、使各校生全體參加、以資考查成績、而藉以鼓勵云、(簡)

第一次之
黑河船出發

(哈訊)航聯局頃接黑河電本月三日黑龍江始全部解氷俄船已由伯力開始瀾航該局以水近日江略漲、亦決定派肇州船於十日第一次試航黑河第二船十二日至遲十三日出航、惟因上年大水災之結果江底多有變化、第一船僅載旅客、因黑河物資缺乏、第二船客貨同載、如果江道安全、再延長航線至漠河一帶惟附第一船因事遲延一日、決定今日(十一日)出航云、(生)

新民縣政二則
裁撤自衛團節省經費
宣傳王道及警備工作

(新民)全縣共分八區自年前春間設立自衛團以來其團費概由民間擔負誠爲事變後不得已之舉職是地方凋蔽已臻極點幸經縣長王愼氏與參事官王永者二公蒞任見於民疲財竭殊爲隱憂屢開全屬會會議設法維持玆已決計迅將全縣自衛團一律裁撤以減民衆重負特區酌留士兵八十名緝編兩隊即由各區區署長指揮專事剿捕不准妄干行政事權現已置行計省全年經費已達兩萬餘元之鉅四鄉民衆聞訊莫不額慶云

又訊縣長王愼氏守備隊長杉山次郎參事官王永者警務局長金毓鈴指導官粤山錢太郎大隊長常蔭棠等爲宣傳王道政治及施行警備工作情形爰於月之九日由縣出發先赴一七八區次赴二三四五六區所至各村均發給宣傳品衛生品學生獎品王道畫及四鄉頗得民衆之歡迎云、

協和會安東辦事處
七日開成立大會
王縣長任處長

(安東訊)滿洲國協和會、各地辦事處、已成立數十處、安東亦爲我國東南重要商埠區域、尤應早日成立、以謀民族之協和、而圖發展、是以本縣王縣長、乃籌備設立、一切手續、現已完善、並將協和會辦事處、設於縣署內、實業局遺趾、於本月七日下午四時、在商會樓上開成立大會、事前已約集各界、參加、玆將是日、開會儀式列後、

一、開會、由協和會會員于志和報告、協和會成立沿革、在安成立辦事處之必要、並希今後、各界一致努力協和、以謀事業之進展、
一、執政訓詞、由王縣長朗誦之、
一、創立宣言、由教育局林課長、誦讀之、
一、農會張會長、報告綱領、
一、宗旨以宣行王道、鏟除軍閥專治之餘毒、爲目的
一、經濟政策、振興農政、改革產業、以保障國民生存、排除共產主義之破壞與資本主義之獨佔、
一、國民思想、遵重禮教、而樂天命、謀民族協和、與國際敦睦、
一、祝詞、日滿韓各名流、均有祝詞、大致均希民族協和、前途發展、
一、披露祝電、各省縣來電慶祝該會之成立一一披讀
一、閉會辭、由會員呂載福致詞、代協利會感謝各界之光臨、並希今後之援助及指導、
一、推選處長、由各界公推王縣長、爲處長、岡本領事爲名譽顧問、金谷憲兵隊長、關屋地方事務所長高岡參事官、爲理事、

男女社交公開時代
究竟誰略誘了誰(下)
女招待爲飯碗只故意獻媚
你入她的圈套受法律制裁
由各方看來總是女子沾光

誘略女招待結果是這樣的可怕、然而舞女以至閨女那就更可怕了、我有位友人他是上海一家百貨商店的經理、他同一個舞女同居大約祇有三個月的光景、這個舞女年齡有十八歲、他發現她有暗疾、就離開就入醫院療治、他在醫院知了她、結果這個舞女離開他不久、就以強姦處女始亂終棄罪控他於法院了、當她未離開他以前、她曾向他自承墮過兩次胎、她竟敢以強姦處女罪誣人、可謂心狠極了、他自從得了她傳來的惡疾道被訴以後、不久便又加上了心臟病、於是他不待法院審訊、他就與世長辭了、像這類的冤案、法律上總是女的勝訴的、所以我以爲這種畸形略誘案、法律家們還得在意一下才好、

前兩年我在北平某大學的時候、某班有一位女同學、她圓滑極了、全校中有十幾位異性同學、是她比較最知己的了、不用說她這十幾位異性知己、當然是全校中最富足的學生了、她自從進這大學三年來未曾回家一次、整三年的一切用費、也不須家中的供給她比她十幾位富足的異性同學還要富足、她對待她這十幾位知已都一視同仁、她還自動口頭允許他們的婚事、

有一天她被其中的一位發見了她與另一個朋友太親、他們兩個就由而毆打起來、有一位就給校中開除了、第三年的寒假她居然的返了家、到春季開學她就不來上課了、不久他們都接到她的結婚請帖、他們才好比晴天霹靂、覺悟了原來是這麼一回事、他們統計起來、總共在她身上用去的金錢、很有個

驚人的數目、我以爲這位女士還是息事寧人、未曾控告他們然而她既得了滿足的慾望還得到意外的收穫、人心總是肉做的、她也是樂得省事吧、

意圖誘略或姦淫未滿二十歲以下享有親權的女子要受徒刑處分的法律、聞將以二十歲以下改爲十六歲以下了

我以爲仍免不了許多糾紛、我國出生沒有法定的登記、打起官司來十八歲的女子、硬說十五歲那就沒有辦法了、至於飲食男女、人之大欲、是男女同樣所需要的、所謂誘略是互爲因果的、女子爲歷代以來禮教所束縛她們窺破男子的弱點、她不用他略誘者、他也曾來誘略她了、

試看現在的摩登女子、搽那紅血的口唇、墨斗線打成的眉眼、波浪式的頭髮、短袖窄身的曲線旗袍、她們這種工具不是用來誘略男子嗎我以爲比男子用金錢勢力來誘略女子的還要有效力得多呢

泰利號第一回自話行匣車子月期販賣會

一、自行車 會期自大同二年四月底起至大同二年六月底止
A組 星牌 會票貳十七圓
B組 正宗牌 會票四十八圓
C組 搬運車 會票三十八圓

一、話匣子
A組 手提話匣子 金票三十圓
B組 高級箱型話匣子 金票五十五圓
C組 電氣話匣子 金票七十圓
D組 高等品箱型話匣子 金票二十圓

二、額數 各組限三十份爲止
三、會期 自大同二年四月底起、至大同二年十月底止
四、會費並繳納法 每月一回繳納、滿七個月完了
五、抽籤 每月十日會員監察之下抽籤一名對於中籤者當場交貨但截止抽籤日尚未繳費者作爲放棄抽籤之權利
六、中途退會之時 第一次取繳納之會金爲手續費全額沒收其餘之會金待會期滿時返還之
七、交貨 對於每月抽籤不中者期滿後照章交貨但中途急於受貨者如提前付清全部會費則隨時可交貨
八、報名期限 大同二年十月底止

報名處
泰利號雜貨部 新京東一條通三〇番地 電二七六〇番
泰利號煤炭部 新京日本橋九二番地 電三一六九番
春季婦人洋服料已到齊

痔瘡 救星
痔瘡便血 一盒奏效
八珍化痔靈良藥 專治內外兩痔。便血脫肛。結痔生管腫痛奇痨。流膿流水。肛門腫脹。久成痔漏。痛苦萬狀。擦服此藥。靈效非常。每盒現洋一元五角。每打十五元。外埠函購不加郵費
總發行奉天小南門裡鄭親王府胡同 李郁生寄廬
代理店 新京總代理店 北門外五洲大藥房
新京代理店 頭道溝義和謙

木料 各種板片 批發
新京大經路三〇號
中信木廠
電話長二四〇七番

醫藥 工業藥品 醫療器械 衛生材料 有名賣藥
東洋藥房
長春日本橋通三五 電話三〇一九番

齒科 口腔外科
村田醫院
日本齒科醫學士 村田儀平
診療時間 每天午前九時起午後六時止 但急病不在此限
停診日 每星期一日及祭日
場所 新京百貨店樓上

即求細診復親切
內科。痔疾科。性病。小兒科。
鴉片 嗎啡 海洛英 專戒療法
松本醫院
入院隨意 隨時前往診治
場所 日本橋郵便局前 電話三七五六番

小孩無肛門

(無錫通訊)本邑南鄉梅村鎭附近、有陳姓婦人年逾不惑近忽懷孕十月滿足、於前日臨盆產一男孩、詎與常人有異、雖口鼻五官四肢俱備、而大便排洩處並無肛門、陳某見之、雖以該小孩生理變態、惟因膝下猶虛、故仍視同珍寶、昨日即將小孩携帶來城投同仁醫院施用手術剖割、

追的哲學

(記者)

近來新京市上、發現一些追逐女性的哲學家、他們的目的是求愛、他們的手段是追、他們當然是西服革履眼鏡雪茄司的克之類一應俱全、他們當然也受過至少中等的教育、因爲他們晓得不那樣、不能得被追者的青睞、換句話說、不夠追的資格。

追的條件有三、第一是閒、不閒則無以追、其次是準、準得看清被追者不是明娼、不是暗娼、而是女學生、其三就是臉皮老、臉皮不老則不禁罵、一罵即跑、而追之意義失矣、

三條件既備、則只須街頭、日光灼灼、涎皮賴臉、經千遍譽罵、萬般指摘後、則追之本意、庶幾可達、嗚呼『愛』哉、其何如斯之捉弄人哉、

據追者言、追之滋味有非言語所能形容者、不特相隔數尺、薌澤可嗅、而其嬌羞態度、又有非家中黃面婆所能擬其萬一者、加以驚語相加、入耳清脆無論其罵也、損也、其快意則一也、

然據被追者言、則對於追者嫉恨之入骨、不論其不能見人即愛、即令見人即愛、也不能愛追者、因爲其他的人格不够高、不配講『愛』、(注意—他的哲學觀點就集中在這一點)、據後者言、則追者被愛的希望完全失掉、似乎講愛則不應當取她們最忌的『追』的手段、但是公說公有理、婆說婆有理、眞是個難於解決的事、于是在新京市上、追者仍是追、不愛者仍是不愛、

人能勝天

西伯利亞雪地氷天 蘇聯計劃使之溫暖

(莫斯科專電)蘇俄海洋學研究所長梅夏芝蘭教授、現發表擬以十萬盧布之預算、使西比利亞東岸之氣候變爲溫暖、使適於人民之住居及產業之開發等、其計劃內容一、於松花江口北側、構築延長約四十英里之高阜、於北庫頁島與西比利亞本且間即間宮海峽、期使現在黑龍江之北口、更轉向北方、以便鄂霍次克海直接流入、用作運河、二、另新設高阜、防止現由鄂霍次克海流入之列曼塞流、代以由對馬海峽北上之暖流、使沿間宮海峽之東岸流入、而達高阜、轉流西比利亞之東岸、使兩岸氣候臻於溫暖、三、用上法防止寒流南下之後、其流路如何、尙難確定、唯有堪注意者、上項計劃實施後、對坎美日三國之氣候、雖預期不致有所影響、但亦應預防其萬一、以免引起國際上之糾紛、擬請求組織一國際調査委員會先行視察一次、至於對實施該計制之具體的調査隊、已經組織成、包含各項專門技師等、將於日內由莫斯科出發、

母親須知

(自强)

一個小孩、要使他長大成人、眞不是一件容易的事情、在他的幼小的時候、一個做母親的、必須小心翼翼的看護他稍長、又要戰戰兢兢的教養他、稍一不留神就要使他受到不良的印象、或是疾病、而且家裏若是有了一個小孩、無形的添了許多費用、這裏有許多母親告訴你們、怎樣可以利用現成的東西來節省費用、並且還告訴你們、怎樣可以減少一點過度的勞碌、

溫暖牛奶

小孩子吃奶是要有一定的時間的、過了那一定的時間或是早了一些時、對於小孩子的身體健康在無形中、一定會受摧殘的、所以一遇到小孩要吃奶的時候、隨便多忙、隨便在做着什麼要緊的事、一定要馬上停止了去

喂乳

這眞是一件很苦的事、尤其是在夜裏、天氣和暖一點的時候還好若是在冬天的夜裏、睡得很安適的時候、起來喂乳、眞是一件再不舒服也沒有的事情了、所以我每到晚上要睡的時候、我一定先把牛奶燒開了、然後灌在溫水壺裏、如此小孩在夜裏要吃奶的時候、我也不必跑起來去熱牛奶了、後來我的丈夫買了一個電的熱水鍋給我、這樣更方便了、我總是把鍋裏放滿了水、乳瓶子放在水裏面、隨時只要把電門開開、不到幾分鐘、乳就可以熱了、這樣豈不要減少很多勞力嗎、

牛乳瓶

我的小孩子一向是喂牛乳的、所以這種喂牛乳的腰形玻璃瓶子、必須在藥房購買不可、我每當喂牛乳的時候一定很小心的把瓶子放好、把假的乳頭好好的放在小孩的嘴裏、豈知我稍一疏忽、牛奶瓶就要被我那個淘氣的小女兒打翻在地上、碰得粉碎、這樣她不知道已經打破了多少、我一個月之內差不多至少要買一個新的牛乳瓶子、現在美金貴了、一個比較好適用些的牛乳瓶、起碼就要四五塊、我想這樣下去實在太不

經濟

於是我決定用裝鮮牛乳的瓶子來試試、(牛磅大小的瓶子、恰恰合式)、豈知如常合用、因爲瓶子的成質厚、所以摔在地下、很不容易破、其實摔破了、也不過一毛四分錢、

利用糠稍

凡是一個小孩、他的皮膚一定是非常嫩的、隨便一點輕微的刺戟就要受感動的、如磨擦、以及一種有刺戟性的肥皂等等、所以我在給我的小孩洗澡的時候、就不用肥皂、我用普通的糠稍來

代替

胰子、先做好一雙布袋子、用乳酪、或是像乳酪一類的東西、和在糠稍一起、然後再放在布袋裏、把口緊好之後、放在溫凉和度的水裏、擺來擺去、直等到水的顏色、變成和牛乳的顏色差不多時、就可以把小孩放在裏面洗澡了、如此可以不使小孩的嫩皮膚、受到一點點

損傷

而且這樣做去、並不比買一塊藥水胰子的價錢、來得貴、

自己做的搖籃

本來搖籃這種東西、只是適合幾個月以內的小孩子用的、稍長一點就很可以不須要了、雖然說是買一個搖籃費不了多少錢、並且可以第一個用完了、留着預備第二個再用、但是要想再經濟一點的話、我們可以自己做一個、只要家裏有大的木箱子、我們便可以做一個很好的

搖籃

倘是不用了的時候、我們還可以把兩條彎的搖腿取下來、在四角鑲上小的短腿、如此我們還可以拿它做小床來使用、

我們做的時候、只要把木匣的兩邊、劈去幾條裂縫、寬狹隨意、只要可以不使小孩的頭由縫中

鑽出

就行了、木匣兩面劈縫之後、如此小孩睡在裏面、便可以很舒暢的了、因爲空氣可由匣中劈縫處流通、倘是高興的話、還可以把牠漆成各種的顏色、

(巴黎新裝之一)此亦爲露背裝之一種、材料用淺色硬性有圓形孔之紗類、背部所開之孔宜狹長而正、無袖、肩部突出、衣長以將及地面不意應者爲最宜、

(景縣)發現古代磚室

珍物甚夥價值不貲

(景縣通訊)景縣城東北、鄭家莊居民劉某者、因修房平治地脚、發現古代磚室、高方各有丈餘、類似古墓、而無屍骸、屋頂、牢不可破、東壁亦無窗戶、入內搜索、獲得漢白玉石卓一張、卓上置放古瓷大盤十二枚、卓下有拱把之纏繡各一、內各有古銅刀錢三枚、最奇者、卓之旁、有一長方形之磚臺、臺上有古玉轎車一輛、長約二尺、以手推之、車輪猶能旋轉、車之左右、有貿如水晶之牛馬各一匹、長各尺餘、均係立像、花紋精巧、世所罕見、伊一併韞匵保存、現各古玩客商、爭相購買、聞已有出價三千元者、但伊猶奇貨可居、必待善價而沽諸云、

明星們的媚眼

一個人的性格行爲在兩隻眼睛裡可以猜到心窩裏去、如果和調的性格、眼中終帶些慈祥氣味、如果惡毒的性格眼中就現出兇光來了、同時女子的明眸能表現充分的美、所謂秋波一轉、足以消魂、我們如果拿電影明星的眼睛、揣摩一下、那麼明星們某一種作風都可以在他的明眸中辯出來也是怪有趣的事、

瓊克勞馥是出名的大眼姐、她的眼睛大、當然無用說得了、瓊克勞馥的大眼、平心而論起來在稍妨礙她面部的美但是她的大眼十足的神氣、她就因爲這對大眼睛而遂到神氣活現的作風、在大飯店和雨二片中她的精彩就在兩隻太眼睛上、是無可諱言的

和瓊克勞馥相反的是瑪琳希拉、瑪琳希拉的眼睛特別小、她的眸大、並且常掉在上面眼睛下、所以一望、就知道是個細心而拘謹的閨女、希拉的作風都在中間顯露無遺了、

葛萊泰嘉寶的眼睛很深刻悲切、她演到慘淡頹艶處都能給人表不小的同情、她的婉轉的像秋波、像一池春水能使人陶醉而沉溺其中、

熱女郎克萊拉寶的眼中現出充分的熱而帶有剛强不羈的氣味她的眼睛上眼屛和眉毛距近這是剛强不羈的特徵珍妮蓋諾的眼波中現着十分溫柔和悅她的作風嬌小玲瓏無限的可愛盡在溫柔之中

瑪琳納絲麗的眼波尖銳透明所以她的作風趨向於神妙莫測須背推測辯弦外之音的姐露拉朋克海的眼波風騷動人、她的作風能眩目奪魂令人心醉、

康絲登斐納的眼波現若拙强的態度、所以她處處描寫不能屈辱的剛毅作風、

已說了不少、還有許多可以自己揣摩、在眼睛上可以猜測內心決不會猜測錯了的、

秦始皇長生藥 今再見矣

土田教授研究之結果

(東京特電)據東京朝日新聞載稱、秦始皇遣徐福至東方蓬萊三島、(日本)求不老長生之靈藥、當時徐福曾帶五百童男童女、遠越重洋而抵日本、並携有古文獻數百册、經苦心研究之結果、遂發明不老長生靈藥、此藥現經大阪大學工學部內釀造學科土田盛一氏之研究、已知其成分、係由(一)人參、(二)丁字、(三)茴香、(四)支蘭、(五)土當歸、(六)大黃(七)川芎等細密配合、並加以發酵性物質、而成爲一種靈酒、土田已搜集各藥材料、用特別裝置法、在工學部釀造學實驗室試釀、結果竟製成奇異芳香之藥酒、引起社會各方面之注意、

君有生辰乎

當然有的但勿令生辰暴露年齒近今女性似能青春長駐美豔常存幾令人疑其有無生辰豈她們已得駐顏之祕乎曰然他一覺腹部阻滯內臓失司卽服清導丸以調之所以皮膚潔淨口氣芬芳心爽神怡不呈老態是故生辰之多少無庸顧慮但服清導丸以整理臟腑誰復憑令誕而測芳齡乎至若偶感不適肝旺神疲清導丸更爲妙劑其性和而效速清腸和胃調胆平肝去口臭療頭疼無不神奇莫測誠必備之良藥也

價目 每瓶七角 六瓶三元五角

郵費免收 遠東總發行上海江西路四五一號韋廉士醫生藥局 各藥房均有出售

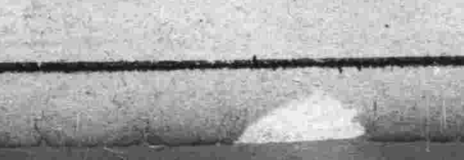

本店 東京日本橋區本町二丁目一番地
滿洲主店 大連市山縣通一八二番地
資本金 壹億圓【全部收足】
長春三井洋行
電話 二三六〇所長 二〇六二勘定及出納 三二八四四賣買 二四四四保險取次滿洲人 三二八八賣買 二七六三三井倉庫 二二九八賣買 二四六〇所長室 二〇一二保險機械庶務電信 三三五八社員社宅
取扱品目 穀物、穀粉、大豆、及其他豆類、大豆粕其他粕類、豆油其他油類、石炭、用品、電氣及其他機械類一般、砂糖、洋灰、報館紙類、麻袋生糸、金物、木材、化學肥料、工業藥品、食料品、其他雜品、人絹織物、三井紅茶。

註册商標
自造高等醬油味美價廉食料佳品
新京頭道溝東四條通
遼陽分此
岡田醬園
日電三一四六番
大米衛醋再製頂上食鹽 批發零售 一概歡迎

雙發
印刷部 電二八三四番
日本橋通七四
電氣部 電三八二三番

注意
貨眞價實誠實無欺賜顧諸君請安心購用滿蒙牌高級自來水筆
滿蒙牌高級萬年筆
純十四開金
本品特長
筆頭優秀美麗
高雅堅固耐久
價值格外低廉
製造特許販賣
滿蒙堂批發部
新京曙町四、九

B.I.PALEY
NIHON-BASHI-DORI 44
毛帽毛領襯
皮子毯帶衣
最新式男女洋服做
巴列商會
支店 新京日本橋通四四
本店 哈爾濱道裡中國大街七九
支店 大連伊勢町四四
電話八四〇二番

做成衣服
○袂洋服 雨衣外套 婦人外套
○婦人洋服 各種褲子 各種雨衣
○各種夏服 事務服 各種洋服

做成衣服按滿洲尺寸大中小各種具全批發零賣價值低廉
新京三笠町二丁目一
愛都富商舖
電話二九八三番

大同俱樂部

黃金塔（一）

李道衡

此劇根據法國脚本昔年春柳社曾演二次頗受社會歡迎該脚本大意法國革命以後經過百年社會階級仍不平等致生不平之感足證階級之不能打倒也

第一幕

登場人名、

了頭 梅香 十八歲
男僕 管嘉 廿五六歲
銀行長 傅友玉 五十五歲
小姐 傅小娟 二十二歲
老公爵 桂爾璵 六十五歲
銀行員 蔣棻 廿八歲
乞兒 齊蓋 四十歲

布景銀行之客廳、背景畫一錢櫃、一掛鐘（十二點一刻）畫一壁爐中央一圓桌一小花瓶、一叫人鐘、一盒紙煙、一煙盒、四椅子、一公事檯、檯上一桌機電話一沙發、出入門一、開幕、

梅香持花上、以鼻嗅花、東張西望狀、靜坐於沙發、不語介、管嘉手持掃帚暗上、見梅香轉至沙發後、用手拏花、梅驚介、

梅、你是誰、

管、是你得意的我、

梅不、你看看你的樣子、你想想你的身分、你配跟我說話麼、

管、咦、革命一百年多、你還說甚麼配不配、況且我是個底下人、你也不過是個底下人、難道你還說底上人麼

梅、你好、你好、我不配跟你說話、你把我的花兒還我我要收拾屋子你也趕快掃地罷、

管、梅香姐、今天來的桂公爺、爲甚麼要這麼恭敬呢

梅、我不知道、快些收拾收拾收拾麼、

管掃地介、梅插花介、梅下管偸取紙煙、作吸煙狀、傅行長上、見管狀、罵管介、管大窘狀、低頭不語身子略抖狀、

傅、管嘉、你瘋了麼、我昨天晚上吩咐你、叫你早早的收拾屋子今天有貴客來、你在這裏偸我的煙吃、我這好煙、是給貴客吃的、你配麼

管、是是是 小的不不不、敢我怕是洋洋火大不好使我來試試、

傅、混賬、我因爲今天要會貴客、我不同你多說、怕的是話說多了、見了貴客、出氣不勻停明天我扣你的工錢

管、不敢、不敢、

傅、我不敢扣你的工錢麼、混賬、滾下去、

管退下

傅、管嘉、回來、我還有話說

管、回身、是小的在這兒哪

傅、我告訴你、今天來的是貴客、他的身分比我高的多我怕得罪她、你是一向沒有規矩、今天要好好的作事、如果我的事情辦好了、不但不扣你的工錢、我還賞你錢呢、

管、今天來的桂公爺、不和常來的吳掌櫃王掌櫃一樣麼

傅、渾蛋、吳掌櫃是寶局的王掌櫃是開窰子的、他們不是貴人、今天來的是貴人、比我高十幾等

管抬頭看門、作呆覰狀、半晌不語、

傅、渾蛋、我和你說話、你看甚麼

管、我看咱們的門太低、老爺走來走去、剛剛合式、有一個王掌櫃來、還要碰腦袋如果公爺比老爺高、咱們這小門戶、他能進來麼

傅、渾蛋、你甚麼也不懂、我說公爺高、是他的身分高不是長得高、他是貴人、你是賤人、你若是替我得罪了貴人、我就不要你了、

管、我是賤人、我是知道的一個月的工錢是一塊大洋、貴人是多少錢一個月呢、

晚涼道上（中）

（漂）

我們又談起了青島的海水浴場、那是下午四點多鐘、本來的約會是想着去海濱公園、順便再到第一公園去玩一玩、當我們步行在那柏油坦平光淨的馬路旁邊的洋灰人行道上的時候、我們也在談着現代的危機和將來的建設、個人的頹毀和國家的興亡、這些都由他那閃爍的目光中可以想到有一條的希望眞的、那希望眞如同是野娼之流一樣、滿含着蠱惑、可是我們的談話中雖是常常講到這躲避野娼的精神、終而事情的追求總不能使我們來反抗、這或者是我們缺乏堅決毅力、或者是還不會切實的認爲那是毒人的蠱惑。

當我們坐在那海水潮澎澎激着的岩石上面時候、便任那翻高突起的白沫水花打在我們的跟前、濕透了褲脚、眼望着老媼少女鑽動在海嘯石間、檢拾着潮後的海中食物、那時我們也便嘆道『這也是在希望蠱惑之中來探求若這朝不保夕的生存、我們又有什麼兩樣？』

遠處的海水浴場、沙灘上羅列着多少的人影、一片碧綠的海水蠕動着點水鴨似的游泳的人們、爲了消逝那腦中空想的煩惱和失掉及時行樂的懊悔、可是當時便被了那新的蠱惑、新的歡欣來吞入了我們、而且自己也用了『自信』的擔保來相信那前面的招乎和笑容正是一件未來成功的結果、所以我們拋棄了那海水的狂潮、村女的野拾、跑向曲美盡露的浴灘、

那些女人們的棕紅皮膚、已經失掉了雪白嫩色、那些跳躍自隨慣想物質享受的西洋人和自負精神上快樂的中國人們到處是有溫壞的分別、雖然都是一樣的赤裸着四肢在沙灘上橫陳。

在潮後的沙灘上往來、是容易軟化人們的痺力、自己神魂血流也會隨了沙灘上脚踪的深淺消失了狂思的勇氣何況又是四圍着浴灘上的遙髮皓齒的女人的肉底抵觸？

來復的走了兩遭、終於想躍身一試、可是爲了海水浴裏沒有穿長褲褂和完全赤裸的人們、而我們又偏偏缺少自己的浴衣、所以便在層層的木板房間、找了一家出賃浴衣的場所、投機的事業祇要你想的得法那總會處處生利的我們每人費去了一元五才租到了浴衣、這剛好是和買件新的價錢相等。

跳進了海水中間、確是覺到了別有天地、也正如在極渴的時候我到了一杯清茶、一口吞下的解渴、那時偶一手足隨便觸到了不相識的女人的身體時、她也沒有顏色和聲音、那時腦海裏的熱血建設、報復、都被了這希望的娼毒給消盡了、同時海水中間還要故意的添了些自欺的高論。

戈列賓斯克飯店那正是建築在浴場的旁邊、那個主人的起初、確沒有想到有這樣的成功、那是兩對失了意的俄國人、流落在青島、虧了朋友的幫助、才有一間小房的咖啡店、經過幾年的心血經營、才得到了現在繁榮。

古泉文集聯一聯

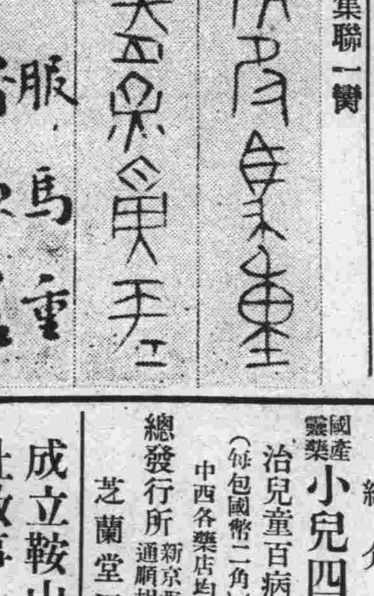

長篇譯述 黃白艷侶

【五九】 （潤）

那天愛翡女士再四思維的時候、忽然覺得還是和孫欽露割斷情網的好、急等孫欽露來一傾所懷、所以她那天在家一直留心來賓的足音和聲音、希望孫欽露當日來訪可是那天孫欽露並沒有來、不過送她一大堆花、平常他送給愛翡的一半是百合花、那天愛翡女士把送來的花盒揭開一看都是紅豔的玫瑰花、她隨手把身上插的百合花拿下、換上兩朵玫瑰花、

後來午餐的時候、史諾夫人看見愛翡女士身上換了花、心中在那裏暗想、不知道那些花是誰送給她的、但是史諾夫人是很細心的、當時有生客在座、當然也不肯開言發問、不過那位新自英國來的公爵、他的老眼睛一閃、居然看見愛翡女士身上所插的鮮花、已和早餐時所插的不同、那老頭兒倒也爽心爽口看見了便笑迷迷的對愛翡女士說道、你換了身上所插的鮮花、我聽見說你平日總是插百合花、現在却插了玫瑰花、

愛翡女士答道、『我不一定要插百合花、有一位朋友常常送我百合花、所以我就常用這種花』

她所說的那位送花朋友、當然是孫欽露、但是那位老公爵那裏知道、所以還嚕哩嚕督的問道、『時常送得很勤嗎？』

愛翡女士雖知他語出無心、但却不願逕答、祇答一句不相干的話說今天的玫瑰花是我自已買的、過了兩天、孫欽露來了、

朱兒

『悄吟』 （七）

這是兩個鵪鴿、兩個被折了巢窠的鵪鴿、只有這兩個鴿才會互相了解、眞的幫助、因爲飢寒迫在他們的身上是同樣的份量、

芹肚子痛得更厲害了在土炕上滾成個泥人了蓓力沒有戴帽子、跑下樓去、外邊是落着陰冷的秋雨、兩點鐘過了蓓力不見回來、芹在土炕上繼續自己滾的工作、外面的雨落得大了—三點鐘也過了蓓力還是不回來、芹只想撕破自己的肚子、外面的雨聲她聽不到了—

（十）

蓓力在小樹下跑、雨在天空跑、鋪着石頭的路、雨的線在上面翻花、雨就像要把石頭壓碎似的、石頭又非反抗到底不可、

穿過一條街、又一條街、穿過一片雨又一片雨、他衣袋裡仍然是空着、被雨淋得他就和水鵝同樣、

走進大門了、他的心飛上樓去、在撫慰着芹、這是誰也看不見的事、芹野獸瘋狂般地尖叫聲、從窗口射下來經過成排的雨線、壓倒雨的響聲、却嘗實在在、牢牢固固箭般地、揷在蓓力的心上了、

蓓力帶着這隻箭追上樓去他以爲芹是完了、是在發着最後斷叫、

芹肚子痛得半昏了、她無知覺的拉住蓓力的手、她在土炕抓得泥土、和蓓力帶的雨水的相合、

蓓力的臉色慘白、他又把方才向非借的一元車錢送芹入醫院的影子想了一遍——漫漫有辦法、過幾天、不忙——他又想、——這是朋友應該說的話嗎？我明白了、我和非經濟不平等、不能算是朋友、

任是芹怎樣嚎叫、他最終開她下樓去了、雨是淘天的落下來、

（十一）

芹肚子痛得不知人事、在土炕上滾得不成人樣了、臉和白紙一個樣、痛得稍輕些她爬下地來、想喝一盃水、茶盃剛拿在手裡、又痛得不能耐了、盃子摔到地板上、盃子碎了、那個黃臉大眼睛非的岳母跟着聲響走進來、咀裡囉索起、『也太不成樣子了、我們這裡倒不是開的旅館、隨便誰都住在這裡』、芹聽不清誰在說話、把肚子壓在炕、要把小物件從肚皮擠出來、這種痛法簡直是絞着腸子、他的腸子、像被抽斷一樣、她流着汗、也流着眼淚、

（十二）

芹像鬼一個樣、在馬車上因着、經過公園、經過公園的馬戲場、走黑暗的途徑、倍力緊抱住她、現在她對倍力只有厭煩、對于街上的每個行人都只有厭煩、她扯着頭髮、在倍力的懷中扎掙、她恨不能一步飛到醫院、但是、馬却不願意前進、在水中一勁打旋轉、倍力開始驚慌、他說話的聲音和平兩種、『這裡的水特別深呵走下陰溝去、危險』、他跳下水去、拉着馬勒、在水裏前進着、

芹十分無能的臥在車裡好像一個齷齪的包袱或是一個拉圾箱、

新聲

題『滿蒙之春』

（梁蕭）

——這是黃昏、
這是一副衰弱的面孔、
古城的雉堞、忍着生的喘息
悲哀咀嚼着呼吸、
◇
那是桃色的紅薔、憶想……
流出詩情的褪色幽香、
屋脊偎依着灰墻、
塔畔睨冰凍的霞光、
◇
沒有青春的活躍、

落英、死寂束鎖着一片棧紅
沒有少女的笑靨、
歸來雁子的殘餘愁臉、
◇
死滅的光揉合着天眞的影、
一個老人拖着一個穉童、
遠遠的路變成憧憬、
凍凋零了希望的夢、
◇
草潤之際、紅冠兒的白雞、
也許奏着求生的高啼、

任鼓樓鐘聲、沉浸……
讓墓墟的野鬼、哀悼幽靈、
◇
四周找不到春的技巧、
像春風拂蕩雲樣輕佻、
這是一架古老的匹紘琴、
這是諧合的破碎韻調、
——春天的晚上——

註：「滿蒙之春」爲日本大版每日新聞的彩色畫刊、劉榮楓氏作、

小廣告

代書
代辦日本官衙各種公文
新京日本橋通六九
報効館 代書事務所
電話三七〇五番

招雇厨役
現在有人擬雇厨役一名只做家常便飯月給工資國幣十五元有妥實舖保親來本報營業部接洽可也

紹介
國產靈藥 小兒四平散
治兒童百病如神
（每包國幣二角）
中西各藥店均有代售
總發行所 新京西四馬路通順胡同十三號
芝蘭堂周宅

成立鞍山分社啟事
本報爲便利閱戶起見在鞍山成立分社委王岫山爲分社長該地紳商有訂閱本報及登載廣告者請就近接洽可也

成立德惠縣代派處啟事
本報爲便利閱戶起見在德惠縣設立代派處以侯昌吉爲經理特此聲明

成立渭津分社啟事
本報在渭津成立分社以崔文業爲社長渭津一帶有訂閱本報者請就近接洽可也

成立呼蘭分社啟
本報爲便利閱戶起見在呼蘭成立分社委宋德宣尚振林爲社長特此聲明

盛錫珊喊寃

喊寃人盛錫珊係西安縣農會幹事兼辦奉天日報西安分社採訪地方新聞確實揭載向不阿諛至本年三月十四日有警務局督察長孫善符楊竇樹張殿會等到本報社內意係借貸當被拒絕次日晚伊等帶警三十餘名闖困報社聲稱追匪入社等語繼行翻箱倒匣搜出厨夫許子雲吸煙之俱外無別情並將報差李國忠等綑綁送局一同收押不知爲何播弄誣盛錫珊抗日並有反滿運動係不良份子種種憑空刁賴無憑無據揑情送縣公署轉請上憲處分幸上憲高明追問證據中盛錫珊固無抗日及滿情事於九一八事變後在八月十六日潰兵集堵日人松原當之門兇殺日人盛錫珊由窗救出日人松原和田松原茂子等現有日人可問並且新國家奠定享受王道樂土誰能造反去年秋間余置有晏平村房間三十餘間被匪首王苛把燒燬已盡家人流落失所現下又遭誣安幾乎處死除呈請

奉天省長恩准調取人卷查明外理合登報聲請 日滿人等共鑒明察以申寃枉云

新京總商會通告

爲通告事照得本會前因本埠紳商各界人士遇有婚喪嫁娶各事每每委託本會轉向雜貨商店借用各色布疋搭造牌樓彩棚動輒需用千疋或數百疋不等此項布疋一經日曬雨浸則顏色勢必退落非再重染不能出賣染價損失既屬不貲不得不籌以調濟方法而償損失爰經各雜貨商店公同議定凡有借用布疋者無論何人除丟失磨破臨時酌量議價賠償外所有借用各色布疋均須由借主分別給付柒價業經通告在案近查各界借用布疋者多有以情面相求不給柒價者因而本會極感困難嗣後凡有委託轉向商號借用布疋者無論任何機關不分親疎遠近均須按照從前議定辦法給付柒價計白大布每疋現洋貳角各色小布每疋現洋貳角藍大布每疋三角如有以情面相求不給柒價者本會概不應付爲請免開尊口倘望見諒爲幸恐未週知特此通告

發售品目
醫藥醫療器械衛生材料
德國天德大藥廠製品
日本武田鹽野義製品
日本山口器械店新京代理店
安達大藥房
新京大馬路六二號
滿洲國電話三三六號

N. S. PETROFF & CO
別特羅夫商店（日本市場前）
日本橋通三〇番地
新到一九三三年之各種最新式西洋貨物已到齊
紳士用（雨衣外套）
婦女用（睡衣西洋鞋各種）
以及各種純粹西洋雜貨無美不具尤以歐洲專門家指導之下承做
男女用之西洋服爲最特色
茲爲一般人供酬起見特別優待如蒙
新式男女雨衣到貨甚多
本店 哈爾濱中國大街一〇四號
支店 上海

經濟

近二年關東州貿易突飛猛進 (伍)

(老彭)

輸出總額共四億九千餘萬元 輸入總額共三億五百餘萬元

國別	一九三二年輸出價值(單位千元)	一九三一年輸出價值
△亞細亞洲		
日本內地	一二〇、五一四	七四、八三六
朝鮮	三、三一〇	一、九〇七
台灣	一二、三九四	八、五六
滿洲	四三八	列中華民國內
香港	二、九六九	三、七〇七
海峽殖民地	一、三四四	五六九
中華民國	六二、七一二	四六、八七三
英領印度	二七一	四九四
南洋荷屬地	七、一五四	四、一六三
亞洲俄境	二一一	三四
菲律賓	一、一一五	一、一〇一
暹羅	五二元	無
波斯	一	無
共計	二〇二、四三九	一四二、六四三

△歐羅巴洲

國別	一九三二年輸出價值
英吉利	二四、八四七
法蘭西	一、九四四
德意志	五、三六九
比利時	五六三
意大利	一、八四一
荷蘭	三三、七七九
西班牙	一三
葡萄牙	三四
丹麥	二三
瑞典	四七二
那威	七八八
波蘭	八
其他	四
共計	六九、九〇二

國別	一九三一年輸出價值
英吉利	七、五九六
法蘭西	五一三
德意志	一〇、六六七
比利時	二三〇
意大利	一八七〇
荷蘭	二〇七八六
西班牙	二
葡萄牙	二二
丹麥	二八四
瑞典	一〇〇
那威	三三二
波蘭	一三
加以其他總共	四二、四二

日本內地商品樣本市 本年在奉擧行

召集滿洲各地商人

每年在滿洲輸入組合主辦之下，舉行之日本內地商品之樣本市，例年均在大連擧行，而大連在滿洲，由地理上觀之過於偏占南方，且對於一般滿洲商人之接洽，亦幾有隔絕之勢，故此次在以上總會，基於協和之提案，并在該協和會，奉天全省商務會及奉天省實業廳等後援之下，本年之樣本市，擬在滿洲之中央奉天，盛大擧行，募集各地組織的交易商品於該地自七月二十三日起三日間，奉天市場定有一番熱鬧焉，以上關於招待滿洲商人之斡旋，由國內商民之貿易振興上，使各地之代表者出席，自不待言，而對於商品之視察，契約之訂立，以期滿日交易之圓滑起見，大約各地代表者數將達千數百名之多，其分配額如左，

哈爾濱	三〇	齊齊哈爾	二〇
吉林	一五	新京	三〇
撫順	一八	遼陽	七
鞍山	八	本溪湖	八
安東	一五	鐵嶺	七
開原	一一	四平街	一二
公主嶺	七	西豐	二
山城鎮	一〇	朝陽	五
海龍	三	清源	二
八面城	三	洮南	五
鄭家屯	五	錦州	八
興城	三	綏中	二
盤山	二	黑山	三
義縣	二	新民	五
彰武	三	溝帮子	三
通遼	二	山海關	三
鳳凰城	三	昌圖	二
北票	五	西安	三
其他			

再以上代表者之推選方法，由各地協和會辦事處代爲介紹，在未設辦事處之地方，則奉託各地之縣參事，代爲介紹云、

雲南省擬組對外貿易公司

(昆明訊)金融界息，該省出口貿易，向無統籌，商人多各爲致，被商操縱，富滇銀行，近以調平匯兌，救濟金融，統籌對外貿易，亦屬根本要圖，曾向省府建議，擬成立雲南出口貿易公司，由官商合辦，資本預定現在一百萬元，專營該省出口土貨營業云

大批現金 由印度紛紛運往英法美

(孟買英亞社電)拉爾普拉輪船載現金六、五七七、〇〇〇留比(運往倫敦者)與運往紐約之五、二七八、〇〇〇留比由此間開出，十一日將再有孟羅斯總統號輪載運往馬賽之現金一、六一四、〇〇〇留比由此間開出云、

德國去年度東亞貿易不振

因種種關係故輸出銳減

(柏林英亞社電)據漢堡東亞會社年鑑載、一九三二年輸往亞洲東部與東南部之德貨無論於數量及價值上、均銳減、其減少原因、爲因英鎊行市跌落、英貨猛烈競爭、日幣毛荒(較一九三二年初相差百分之六十餘)與銀價跌落此外、中國荷屬印度、與太平洋羣島、人民消費力之減弱、亦起極大作用、日貨競爭所以該年鑑又謂、係基於日工業生產成功者、之工時甚長、工資極低、以及其他條件所致、並根據奧大瓦會議之決定、衝破英國殖民地關稅保護法之垣牆云

巴西所產咖啡 雖年必燬滅仍過剩

(紐約英亞社電)據巴西首都、里約熱內盧消息、咖啡問題、仍舊一無進展、未曾解決、雖近二年來、爲維持高額價值、曾燬滅咖啡十八萬萬磅、仍無補於事、政府現已將咖啡國民會解散、而將其業務交由財政部管理、然燬滅大批存儲咖啡、仍舊快將再行燒燬與沉沒足夠全世界消費者每人半基羅之咖啡、去年六月新收咖啡、雖已實行燬滅政策、但剩餘者、仍達二千七百萬麻袋、去年收穫咖啡計一千九百萬麻袋、今年將更少、約少則一千五百萬、多則一千七百萬麻袋、蓋歷年出口者、總不超過一千五百萬麻袋也『調節組織』存在時、(迄一九三三年一月)所燬滅之咖啡共計一千三百五十萬袋、現巴西政府與各國交涉銷售咖啡、但暫未得到何種結果云、

平津形勢危急 影響津滬貨運

(津訊)記者昨晤津海關某重要職員，據談，當榆關熱河相繼失陷之時，平津方面，發生恐慌，致上海往來華北之上下貨運，頓呈停頓狀況，乃者長城各口不守，平津形勢危急，津滬間之一切客貨遂復受頓挫，統計上海行駛華北天津，威海衛，煙臺，牛莊等埠之太古，怡和，政記，肇興，海昌，毓大等輪公司，當榆熱未失之時，每週內均須十艘以上，來去均滿載貨物，而現在此間謠言復起，故滬埠輪出之貨物，已完全停裝，除每輪僅載有少數麵粉外，所有糖類，雜貨及各種疋頭等，均已絕運

江西省茶業回顧與前瞻 (五)

茶號四十餘家，茶棧年亦派人駐山放漏，貿易之繁興，超於河玉，民十七年，方部赤匪侵擾贛北，德興首當其衝，未幾赤禍遍全邑，無論農商工業，均陷停輟，近三年來，四鄉茶樹，因匪氛猖獗，不能培壅，半多荒廢，新茶發育時，又不能及時採製，生產幾全停頓，茶號休於匪患完全歇業，稍有資財者，均遠徙他去，逃亡在外，直無茶市可言，今歲德境匪患，雖無去年之披猖，阨要之區有國軍駐守，惟地方久受摧殘，瘡痍未復殷實商戶，均不願蹈險**經營**，引匪覬覦，恢復茶業更屬夢想本年德邑茶市，仍在停頓狀態，殊鮮回蘇之可能，至其他興安，餘干兩邑，雖亦爲產茶區，但因產質低劣，全恃河口玉山德興各洋莊茶號之銷場，今河玉德茶市衰敗，興餘茶產，自亦隨之式微，且該地農民經匪禍之後，爲先務其急計，咸多忙於稻作對滑銷賤價之茶葉，不甚重視，不久之將來，該地茶產當愈見衰滅，而興餘茶葉，行將成歷史的名詞矣，可勝嘆哉，(完)

經濟界指針 滿洲國商業 (八十)

實業部之組織滿洲國政府以實業部爲中心，而努力凡有產業之開發，並期商工業之發達也今徵之實業部之組織內容，實業部總長，掌理農業，林業，畜產業，鑛業，工業，及其他關於一般實業之事項在該部內置總務司農鑛司，工商司，而在總務司置秘書文書，庶務，調查等科，秘書科掌管機秘涉外及其他交際特命之事項秘書科掌理官印之典守，法令案及成案之審查，及傳達部令指令及訓令之發令，政府公報其他公示公文書之收發，及保存會議等，庶務科掌管職員之任免進退及身分，職員之紀律及賞罰，職員之給與及待遇預算及決算收支用度及營繕財產管理，及不屬於他司科之主管事項等，調查科掌管本部所管事項之連絡調查研究，統計及情報，圖書及刊行物等，

農鑛司 置農務，林務，漁牧，鑛務等科，農務科掌管農業及副業，開墾及水利，農業團體及不屬於他科之主管事項等林務科掌管林業及狩獵，及林業團體之各項，漁牧科掌理水產業及畜業，獸疫，水產業團體，及畜產業團體之各項，鑛務科掌鑛業地質及鑛業團體各項，

工商司 置工務，商務，權度等科，工務掌工業，電業管理局，工業團體及屬於他科主管之事項，商務科掌商事貿易，商業團體各項，權度科掌度量衡之統一及普及，度量衡之檢查及其他關於度量衡各事項是也，(大同元年三月五日敎令第五號)

因在大同元年度，實業部預算，其經常部實業本部四三〇、二八九圓，各項支出四三〇〇圓，共計四三四、五八九圓，臨時部未算入，故總計爲四三四、五八九圓也

大阪商船

△開往門司神戶大阪 上午十時開
亞米利加丸 五月十四日
烏拉爾丸 五月十六日
哈爾濱丸 五月十八日
香港丸 五月二十日
烏蘇里丸 五月廿二日
貝格爾丸 五月廿四日

△開往天津(到塘沽止)
日東丸 五月十六日
河南丸 五月三十日

△開往上海福州基隆高雄 下午三時開
長沙丸 五月十一日
福建丸 五月十九日
盛京丸 五月卅一日

△船票發售處
滿鐵沿線各站及各埠日本國際觀光局
車船連運票(往復票火車減二成輪船減一成通用期限兩個月)大連門司神戶間輪船票(買往復票返程票價可減二成通用期限參個月)發售

△專屬貨物代辦處
各地國際運輸會社

大阪商船株式會社
大連支店(電話四一三七)
奉天出張所(電話四〇八九)
新京出張所(電話三一六)

阿波共同汽船行輪

○開往芝罘威海衛青島下午七時
第十六共同丸 五月八日
第廿六共同丸 五月 日
○開往芝罘威海衛仁川下午七時
第廿六共同丸 五月十日
○開往天津
長山丸 五月十二日
○開往仁川鎭南浦
長山丸 五月十七日
○開往芝罘
第十八共同丸
○開往營口
第廿六共同丸
路會社代辦山東鐵路及朝日鐵本辦理各種運動一切事務

阿波共同汽船會社
大連市山縣通電話五〇〇一 六八九一

遺戳聲明

逕啓者茲於本月二日偶不加愼致將自已名戳在衣服兜內不知何時竊出至三日午後用戳蓋章時伸手摸兜則空然烏有始悉丟失自本月二日下午起凡有用本人名戳蓋章簽押者槪不負責事關信用特此登報聲明

九台縣教育局長 劉雅南謹白

聲請恤金

爲聲明事竊民父王奎去春任守備隊第二隊獨立騎兵第二營營長於五月間奉令率隊剿滅逆軍於楡樹縣境一帶不幸彼衆被逆軍圍功隨同友軍大川敎官等陣歿理宜照例發給恤金以慰亡魂並恤寡家業經民呈請在案飭令靜候核發故而靜待民於三月間閱大同報載凡充官兵陣亡者皆於本年三月間將恤金發給惟民父王奎去年五月陣亡迄今年餘恤金未發未悉何故除具文呈請外理合登諸報端以資聲明

王和舜 住德惠縣第三區王家坨子屯

介紹命相專家

郭經九

精奇神斷 特指迷津

現寓奉天小南門外東順城街路南郭經九命館

五淋白濁滅菌至烈

利比兒

利比兒効力絕大

服藥翌日之爽快　五日後之徹底樂

特製利比兒爲現代治淋藥之第一人者日本內地勿論雖海外諸國到處莫不博有絕大信用服用特製利比兒後淋病菌我諸我根恰等注熱湯然依化學的最微妙配劑調製內服藥故由腸粘膜吸收作用極速入膀胱內變强力殺菌性與尿化矣放尿時痛快行殺菌作用迄今憂鬱患者服藥翌朝心感難譬爽快氣分藥效之說明玆費千萬言多由體驗者之實話若由五日分之試服便知事實矣

本劑之特徵

一、服藥翌朝尿變藍色排放强烈利比兒之臭氣此時自覺速現顯著效果

一、今迄尿道繁殖之無數淋毒菌有此可懼殺菌力由尿悉洗出是以不用危險尿道洗滌之必要也

一、特製利比兒之藥効爲識是確實兒取其尿以顯微鏡檢查黴菌最爲捷徑也服藥後黴菌屢屢殺滅現有趣現象真能滿足患者

一、凡由異國人種而傳染之病毒極帶猛毒性尤爲頑固故普通治淋藥毫無寸効惟此時特製利比兒對此猛毒性淋菌可完全滅絕

洗滌之危險

凡患淋病之人必欲一度洗滌尿道將來必大後悔玆將洗滌尿道可懼弊害之實例略示二三焉

一、因由尿道分泌之膿逆押至尿道之奥端其黴菌侵睪丸忽起睪丸炎恐發腫疼痛發熱身感不能動之苦痛

二、患者之尿道劇潰故如錐刺之痛其上更注入藥物尤與一層之刺戟是以排出膿汲較以前劇烈甚至出血尿

三、膠皮管及點滌器插入潰尿道尿道之血管突破出血震蕩之人亦有之

四、藥物若强注入尿道押入黴菌諸共膀胱內部起淋毒性膀胱炎膀胱加答兒等卒至不能恢復原狀之人亦屢不少

以上自家尿道洗滌有百害無一益效果微弱故請注意爲要

日本滿洲海外到處藥店皆有販賣

大阪市東區南久太郎町二丁目

發售本舖　竹村製劑所

●化醜變美的近代化粧品

風鳥牌雪花膏

甲女問：妳的臉怎麼那樣美麗呢？妳每日都用什麼化粧品？

乙女答：我每日使用妳們所知道的風鳥牌雪花膏、所以纔像這樣美麗！

各地百貨店及藥房皆有出售

日軍準備全滅遷安一帶華軍

王以哲軍進窺灤東
日軍繞道斷其歸路
大有一氣直呑之勢

（建昌營十一日發國通）九日退避於灤河以北之王以哲、翁照桓軍主力、誤認日軍作戰移動爲退却、即乘機進軍窺視灤東、今朝日本開始攻擊同時、並扼遷安西方橋梁、斷敵退路又對於搭船渡河隊已完成攻擊準備、將兵一同均奮於此一舉全滅中國軍精銳意氣鼎盛、

高田隊猛烈激戰
松田隊進與協力

（建昌營十一日發國通）日軍高田部隊主力、九日來即移動於遷安建昌營間、遷安部隊、與被包圍之敵、屢有戰攻、天明砲聲猶殷殷不絕、刻在（午前八時）城廓附近激戰中、松田部隊、九日午前十一時由撫寧方面到建昌營、十日早朝與高田部隊共謀全滅敵軍準備萬端、目下在槍林彈雨之下休養中、

日空陸軍協力活動
戰勢勝利士氣大振

奪取南門陣地以來許久蓄精養銳之西部隊、對連日激昂之中國軍挑戰態度、將行最後之刀出發手段、期於十一日黎明、開始總攻擊、新開嶺一帶之敵陣地、西部隊以一部隊決行夜襲、而向八里城高地出動之早川部隊奪取該高地北端及其西方高地、長瀨部隊奪取上甸子南方高地、及老塢甸、東方高地、全軍士氣大振、如預定由午前五時卅分開始總攻擊其射擊頗爲奏攻敵陣地完全被砲火包圍午前六時卅分鈴木川原部隊之第一線步兵、一齊勇躍前進日本飛行隊亦由空中、以密秘協同動作、以協助步兵之攻擊進展、更以鈴木部隊正面之戰況展開勝利、至午後七時破敵軍之抵抗、於赫家臺陣地高揚日章旗、在此陣地之敵軍、由祥水峪東北方地區、逃走南方、西部隊之前線、以突擊追擊之勢、殲滅前面敵軍、而續行攻擊中、

荒木陸相頒賞狀銀花瓶
於工藤勝彥氏

關東軍司令部輜重兵隊、工藤勝彥氏、義者對於通信事業、著有功勞、昨由荒木陸相、贈來賞狀、並銀製花瓶以表彰之、

來京東洋拓殖株式會社社長宴客

來京中之東洋拓殖株式會社總裁、高山長幸氏、十二日正午在大和旅館招請在京滿日記者團開午餐會云、

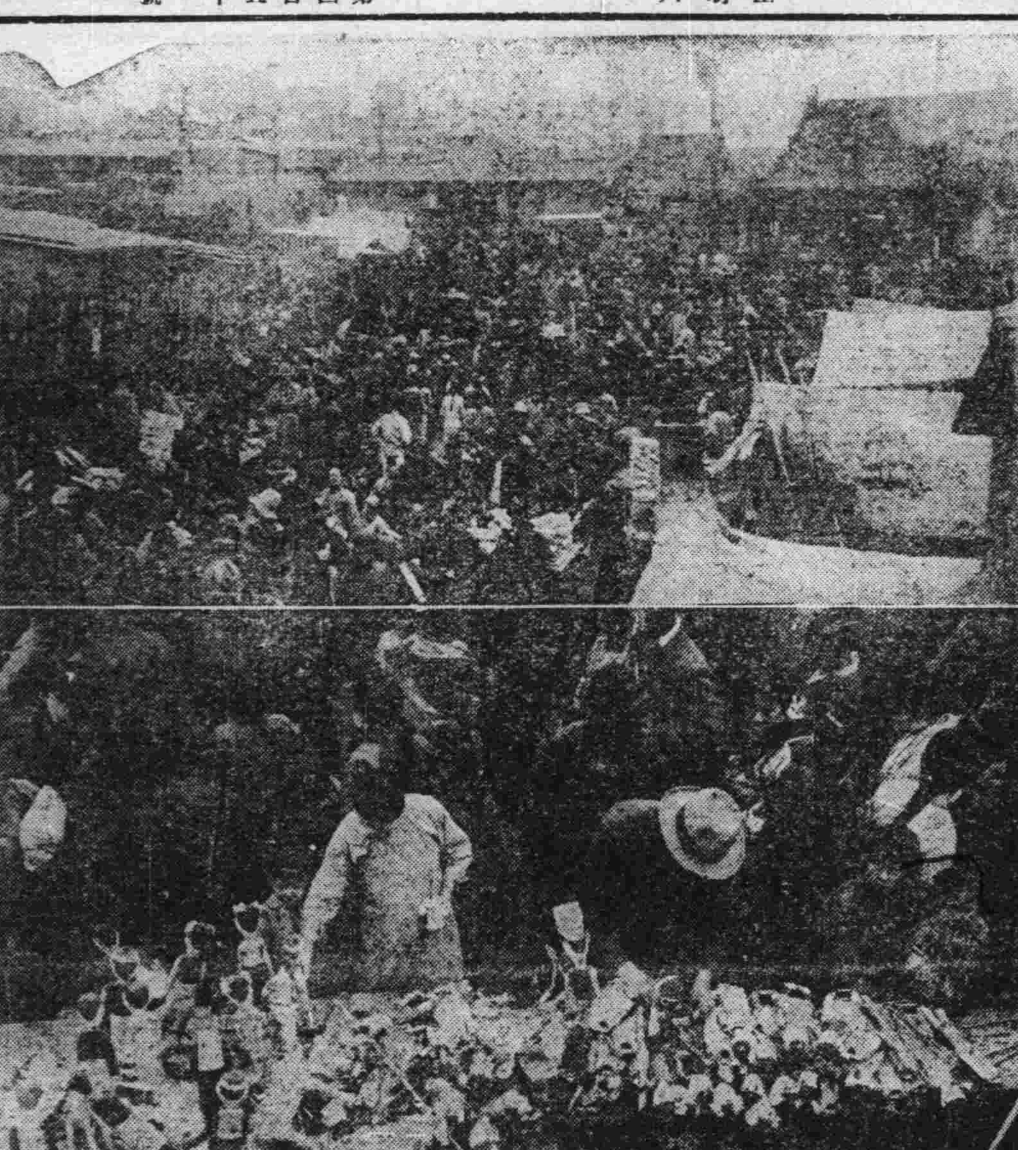

廟會形色

五月十二日、爲舊曆四月十八日、乃新京南關開廟之期也、一般焚香還愿者、人山人海、南關道上、及大馬路上、往來行人之多、較平日增加數倍、廟門外小販櫛比利市三倍、各殿燒香者幾無立錐之地是日南關警察署及憲兵等維持馬路及廟內秩序、廟內男女分行、左入而右出、惟遊人過多、擁擠異常云、

（上）爲廟外絡繹行人（下）爲廟外小販

早川及長瀨兩部隊
一小時佔領三陣地
華軍向祥水峪逃潰

（奉天十一日發國通）昨夜早川隊部、長瀨部隊、共力夜擊、早川部隊向八里梁之高地、長瀨部隊向上甸子高地、及老古鷄甸高地、該三高地與新開嶺高地同爲第一陣地、同軍之主力於本朝五時半開始攻擊、於七時殆全被日軍占領、而該陣地一間即知爲最堅固、攻擊時曰爲最少須數日間、乃此竟一小時半而下、因而日軍士氣愈爲軒昂、敵亦猶喪家之犬、曳兵棄甲狼狽逃向祥水峪附近、

萬福麟返開平

（天津十三日發國通）就前線總敗亡之挽回策、與何應欽施行重要協商之前敵總指揮萬福麟、於十一日午後十一時十二分急遽向開平矣、

新發屯設消防隊

首都警察廳、爲備急激發展之新發屯將來計、決以經費三十萬元、設置新式設備之消防隊云

奉天警備軍擊滅匪賊

（奉天十一日發國通）法庫縣地方康平方面、天下好、賈匪主之合流匪賊約五百蟠踞該地、擾亂治安奉省警備司令部騎兵隊、前往討伐、於七日與敵衝突、激戰、約十三時間、此時敵匪以機關鎗手榴彈等頑强抵抗、終被該軍擊退、而該軍死傷寥寥、敵匪遺棄死體無數云、

國務院情報處
招宴各廳課長新聞記者
宣告正式成立

十一日下午六時、國務院總務廳長阪谷氏、爲該院成立情報處事宜、假大和旅館招待各部院總務廳長及關東軍部阪田課長等以及新聞記者、賓主六十餘名、酒過三巡、一齊鼓掌中阪谷氏起立致詞、略謂滿洲建國成立後、當情報處未成立以前、關于滿洲國政府宣傳事宜、由關東軍第四課代行辦理、現國基穩固、極應有設立情報機關之必要、鄙人對於情報新聞等事宜、殊少研究、既往諸欠周全、來日尚祈各方面援助指導是幸云云、繼由關東軍坂田課長致詞、大意謂過去之滿洲國情報事宜、由軍部第四課辦理、因之事務雜亂、未見若何良好成績、現在滿洲國基鞏固、國務院有情報處之設、實深希望、其前途必有非常之發展云云、末由情報處川崎處長起立、謂鄙人原擔任外交部宣化司長、此次兼任情報處長、惟恐不克勝任、然有各方面之協力將來必有期望之發展至於滿洲成立後、中國方面用種種反宣傳、施諸我滿洲國然我滿洲國對於情報宣傳事宜、則本平王道政治之目標作去、拋去虛僞、描寫實情期我國家而爲樂土、嗣後祈各方面對於情報處、諸多臂助幸甚云云、席間盃盞交錯盛極一時、直至八時半始盡歡而散云、

湯玉麟孫殿英兩軍續向
張家口退却

（奉天十一日發國通）沽原之湯玉麟孫殿英兩軍、由九日起、續向張家口方面退却、沽源北平間、電報電話刻已不通是故沽源似已陷落矣云

興安省
防疫施設

興安省爲期省內防疫萬全、決於大同二年以千數萬元爲豫算經費、除對於彼斯篤、虎烈拉、窒扶斯等、人的防疫外、並確立具體的計劃、而考慮對於人類關係最深之畜產防疫云、

明月斜照日華兩軍對峙
西部隊攻陷新開嶺陣地

（建昌營十一日發國通）進入遷安之高田部隊、八日午後零時半以一部留於城內、一部向〇〇方面移動、敵方察知以爲良機不可失、即偕軍進攻、北門外道路兩旁、咸埋伏散兵、向日軍猛攻、而其後方之一門野砲更舉其全力向田北門出發之日軍砲擊、砲彈落於日軍隊側、惟未破裂、殆無被害者、於午後三時到〇〇方面分岐點部落、與王以哲及翁照桓之精銳、對峙、於十日早朝在明月西掛之曠野双方開始攻擊、砲聲殷殷、鎗聲得之宛然展開決戰云

（古北口十一日發國通）楊杰自己計劃、任命德人顧問、令其監督新開嶺附近之敵陣地工事、中央軍第二師、第廿五師、第八十三師之精銳、集中該處、然經堪稱難攻不落之西部隊猛擊、僅數時間即陷落一部、殘敵據小新開嶺東南方三八五高地、僅保餘命、約五六千之敵軍於十一日午前八時起、至午後五時半、中間勢如雪崩、潰走於南方、而鈴木川原兩部隊即取追擊勢、進入夜間亦不綴力、更猛烈追擊中、密雲住民、繼續向北平避難云、

哈市堤防工事
六月竣工

（哈爾濱十二日發國通）爲救濟難民改修堤防成立之哈爾濱水災復興委員會、自昨冬十一月起、專注全力迄今奮鬪七閱月、刻已完全達成目的、於十日舉行解散式典矣、再同委員會的參救濟水災難民總人員達四百五十萬人堤防大工事於六月內即可竣工

甘地衰病
夫人釋放

（紐迭里十一日發國通）八日以來即在絕食中之甘地氏、日來衰弱益甚、昨夜殆未入眠、至十一日卒發黃疸病、因之現留當地、安斯猶利博士乃急遽貧那、又電、因宣稱不屬民制度而與甘地氏同於二月八日逮捕入獄以來之甘地氏夫人、業於十一日許可無條件釋放

北平軍事分會
發表敗況
國民異常憤慨

（天津十二日發國通）絕對嚴守前線之敗報、欺瞞國民之北平軍事分會、近來因戰線漸次接近、且以避難者及負傷兵之增多、始漸暴露戰敗眞象、因之對其欺瞞之國民反感益趨激昂、故於十一日發表如左之前線軍長之報告南天門徐庭瑤軍長、報告十一日正午着電、南天門一帶之日軍連日增加兵力、繼續輸送糧食彈藥故預想當有第二次之攻擊果於十日午後七時第八師之卅一聯隊全隊、以裝甲列車廿輛爲先鋒、夜襲車頭骨一帶陣地我軍（中國軍）勇敢應戰、四小時後、始將此擊退而施夜襲之日軍、開始以砲火之集中射擊、砲聲隆隆徹夜不絕、至十一日朝飛機亦參加戰線、加以猛烈之砲火大肆擲炸彈猛步隊三千餘人突擊稻香村上庄子、筆架山而筆架山陣守兵全部死傷、敵由高地瞰猛射、因之我軍（中國軍）師長負重傷士兵死傷達六百餘名、連排長廿餘人、團長戰死一名云、

川原部隊進擊新開嶺
華軍向祥水峪南退却

（奉天十一日發國通）今朝九時半在新開嶺正面第一線陣地、開始總攻擊之川原主力部隊、突進敵方最重要塞之高地、七時占據郭家臺陣地敵之遺棄死體、埋於附近山嶺、極爲凄慘、日軍之損害、極爲少數、川原部隊、更勇躍急追由南方祥水峪附近向南方潰走之敵事云、

華軍種種惡內幕
被縛之華兵談話

（奉天十一日國通）據古北口役被捕虜之中國兵某之談話云、第二、二十五、第八十三師等部隊、新兵與舊兵參半、新兵只訓練二月餘、即被驅於疆場、投入此軍中者一小部爲失業之青年不得已而應募者、大部分則爲强制徵募而得、凡家有壯丁一人或二人者、全被徵去、有壯丁三人者、即徵募二名、不應則處嚴罰、三等兵、半皆來自楊子江、河南各地、每日所受之訓練除操演外、則爲三民主義之講義、及打倒日本帝國主義、打倒東京、打倒熱河、打倒檢關等、惟如東京云云者地在何處、不知者尙不乏人、又常强制進軍時、落伍者即鎗決、欲逃亡則以語言不同亦不可能、兵卒無何等娛樂、只將校於後方耽溺於各種娛樂、軍糧爲大米、粟、及饅頭、大蘿蔔之鹹菜等、亦時有之惟一向均不知戰爭出自何處只知不服上官命令、即得鎗斃斯故凡爲兵者均戰戰競競持鎗出於戰場、薪水二等兵爲六元、但亦不開支、每月底只支給五毛六毛而已、但此區區者、買双襪子已無所餘、負傷者、只治療一次後再不能見若所謂軍醫光臨、日軍砲、日軍飛機、及日軍機關鎗、均極恐怕、而飛機尤爲中國軍恐怖之焦點、衝鋒時眞凄涼萬狀、到底無法可行抵抗、因每日均被擾以抗日教育故對抗日思想相當濃入、如余以俘囚被縛虜的自必立即被斃、乃不料在此同情待遇眞感激得很、且生命尙有助於我者、欣嬉何以杳我等竟因何而由揚子江流域、來此戰鬪、即及今、亦不得知事之眞相、

日平賀隊夾灤河與王以哲相峙
灤東各縣反中央旗
翻飛雲表形勢混亂

（山海關十二日發國通）挾灤河與王以哲軍互相對峙之日軍平賀部隊、至十一日尚繼行沈寞之對峙、因連日之激戰、灤州以東之電報、電話、皆不通、北寧路之本日軍用列車、僅能通至石門、而高掛反中央旗幟之各縣、繼續出現、欒東各縣、現今陷於大混亂云、

蔣何派藍衣社
撲滅反蔣運動
前後發生爆案數起

（奉天十一日發國通）最近已表面化撲滅華北一帶之反蔣運動、蔣介石及何應欽、均秘選派直屬於蔣介石之藍衣社、最能幹黨員、在華北有相當勇敢活動、天津之爆彈事件、列車內電車內之炸彈事件、及張敬堯之暗殺事件均出於藍衣社所爲云、

無線電放送

五月十三日（土曜）放送番組　新京放送局

奉天午後四、〇〇　唱片

錢行　金銀相場　商業通信社

新京午後四、二〇　演藝

新京午後五、〇〇　講演

日滿親善言語　吉長鐵路中學校長陳樸安

新京午後五、三〇　新聞（滿洲語）

東京午後六、〇〇　新聞　東京中央放送局編輯

新京午後六、三〇　演藝（滿洲側）

新京午後七、〇〇　新聞（英語）

新京午後七、一〇　新聞（露西亞語）

新京午後七、二〇　新聞（朝鮮語）

新京午後七、三〇　新聞　氣象豫報、及放送局豫告

新京午後八、〇〇　演藝　編輯日錄

東京午後八、三〇　時報

東京午後八、三一　新聞　東京中央放送局編輯

△天象

五月十二日　氣溫　最高　二〇度二分　最低　零下六度九分

五月十三日　天氣豫報告　西南風　陰後晴

滿電無線電總批發店
內藤商店　新京支店
新京祝町三丁目朝鮮銀行東　電三九〇七番

聞

不孝榮厚罪弗自殞禍延顯妣伊爾根覺羅母布勒賀啓氏太夫人慟於癸酉年四月初四日酉時壽終平寓內寢距生於戊午年六月十五日卯時享壽七十有歲謹以夏歷五月十八十九二十日（本宅北平在城璧盛胡同　長春在西陽馬路般若寺設幕）開弔頻年離索親朋遷徙無定恐訃未周謹登報端以聞

鼎惠概不敢領

孤哀子榮厚泣血稽顙

仙人鏡大相士

儒學命理談相占課陰陽二宅
寓新京頭道溝醉鮮飯店樓下五十三號
電話日長三七七六番

遺失存摺聲明作廢

玆遺失長春交通銀行乙種活期存欵存摺一扣號數第一二四戶名張丹忱計結存哈洋三百圓特此登報聲明作廢

滿洲國通信社啓

本社夙擬發行滿文通信厥後着着進行目下諸準備已竣玆已於二月一日開始發刊本社得滿洲國政府特許創立於昨歲十二月係爲滿洲國內唯一國際通信社也本社與世界各大通信社皆有特約能以最迅速的正確報道世界消息尤其擁本社成立之定旨更能迅確報載國家之行政及其施政等記事同時雖如全國各地若間時聞亦細大不捐爲貢獻當局建設安業樂土之宏業之同時更務願與全滿洲國國民以明顯的滿洲國發展之認識故極望海內諸士贊襄本社成立之宗旨不時賜教以匡不逮是所至禱

滿洲國通信社

新京特別市電燈廠指定商會

承辦　一切電汽工程
　　　監督設計

野原電工舍

新京七馬路
電話三九三六番

毛衣　花緞子　衛生衣　各種衣料　花袖邊

批發　（松葉號）和田商店

假營業所　新京日本橋通　新京百貨店四階

東京市本所區石原町二之十八

參觀隨便

森永楓梨糖

森永之名無人不知
其大其盛眞甲天下
雄飛亞洲萬人堯望
工場規模宏大而全
所用原料優美而純
採取製法最新而精
以此出品質細純潔
香味濃溢滋養豐富

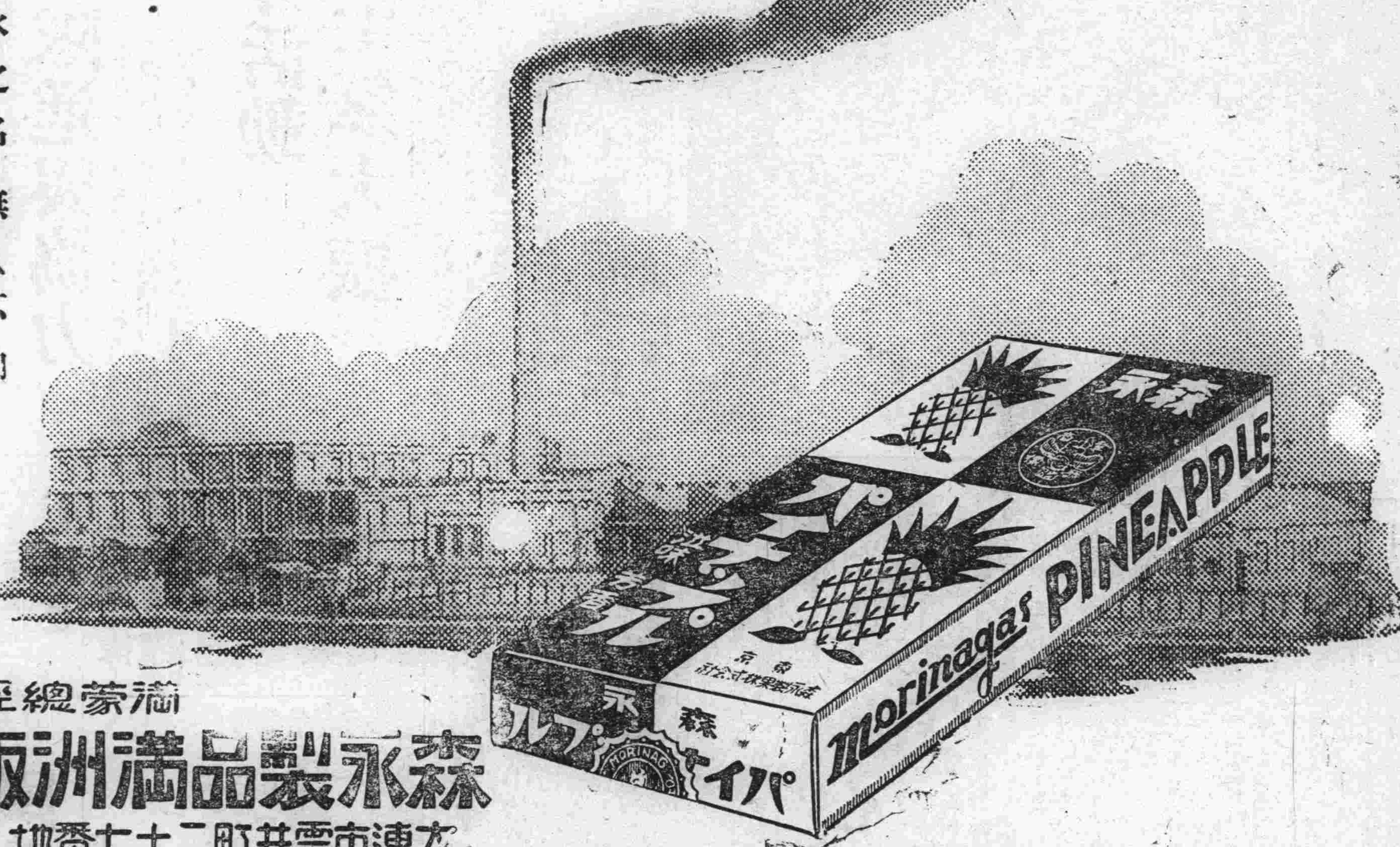

滿蒙總經理處
森永製品滿洲販賣株式會社
大連市雲井町二十七番地、電話 賬房 九〇二一番 華商部 九八八四番

銀粒仁丹

欲趨康健與光輝之生活
仁丹爲人必需更進一籌

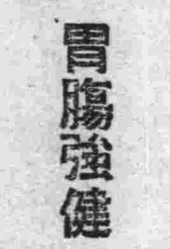

滿口芳香
社會交際以此爲唯一之條件時常口含仁丹除口熱卻口臭使口中氤氳芳香是誠社交人之義務

胃腸強健
此實日常保健之必守辨法請用仁丹調理胃腸以謀濟潤之生活機能化爲強健可也

惡疫領防
尤以活用仁丹爲第一貸因能不斷服用具有獨特殺菌力之仁丹最稱簡便而又最合理者也

試用应 壹百五十粒裝 金十錢
帶紙盒子 三百二十粒裝 金二十錢
帶滿洲藥盒 四百粒裝 金三十錢
帶瓶包 九百粒裝 金五十錢
德用包 壹千粒裝 金五十錢
帶瓶藥盒 二千二百粒裝 金壹圓

銀粒仁丹三十錢包內免費夾贈

强健强精力

補爾多壽

蛋白化學的精體鐵「普羅他爾賓」製劑

「補爾多壽」主成分的「普羅他爾賓」者乃是體力根源的蛋白消化第二階梯之生成物、已成營養價值絲毫未變的適度之消化體之故、所以無論怎樣消化力薄弱之人亦能夠迅速吸收完全同化之而即時發揮其營養强壯之作用、又加以與供給血液的有機鐵鞏固的結合之而生成鐵「普羅他爾賓」而與肝臟內重要成分的鐵蛋白體是同一組成的品、所以用少量、即能奏偉大之効果以補血營養强壯增進劑、而放燦然光彩的名貫補藥也。

補爾多壽拾瓦的營養價值等與

雞蛋	二十個
卵黃	三十個
牡牛肉	五百瓦
牛乳	三立
鰻肉	八百瓦

全國各地大藥房均代售

總發行所
株式會社 藤澤友吉商店化學製藥廠
支店 大連市山縣通り七番地

總經理 日本賣藥會社大連支店